

Ventilinsel MPA-S

FESTO

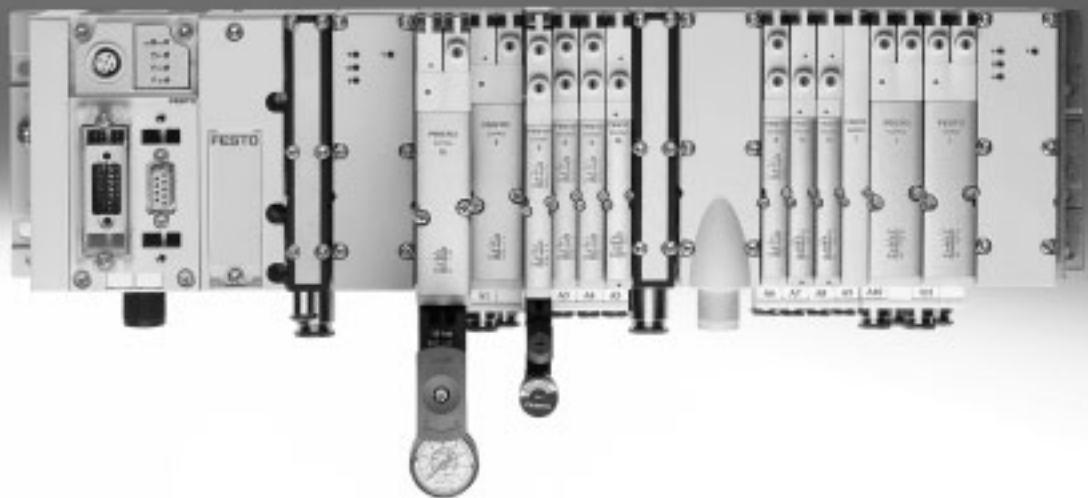

Ventilinsel MPA-S

Merkmale

FESTO

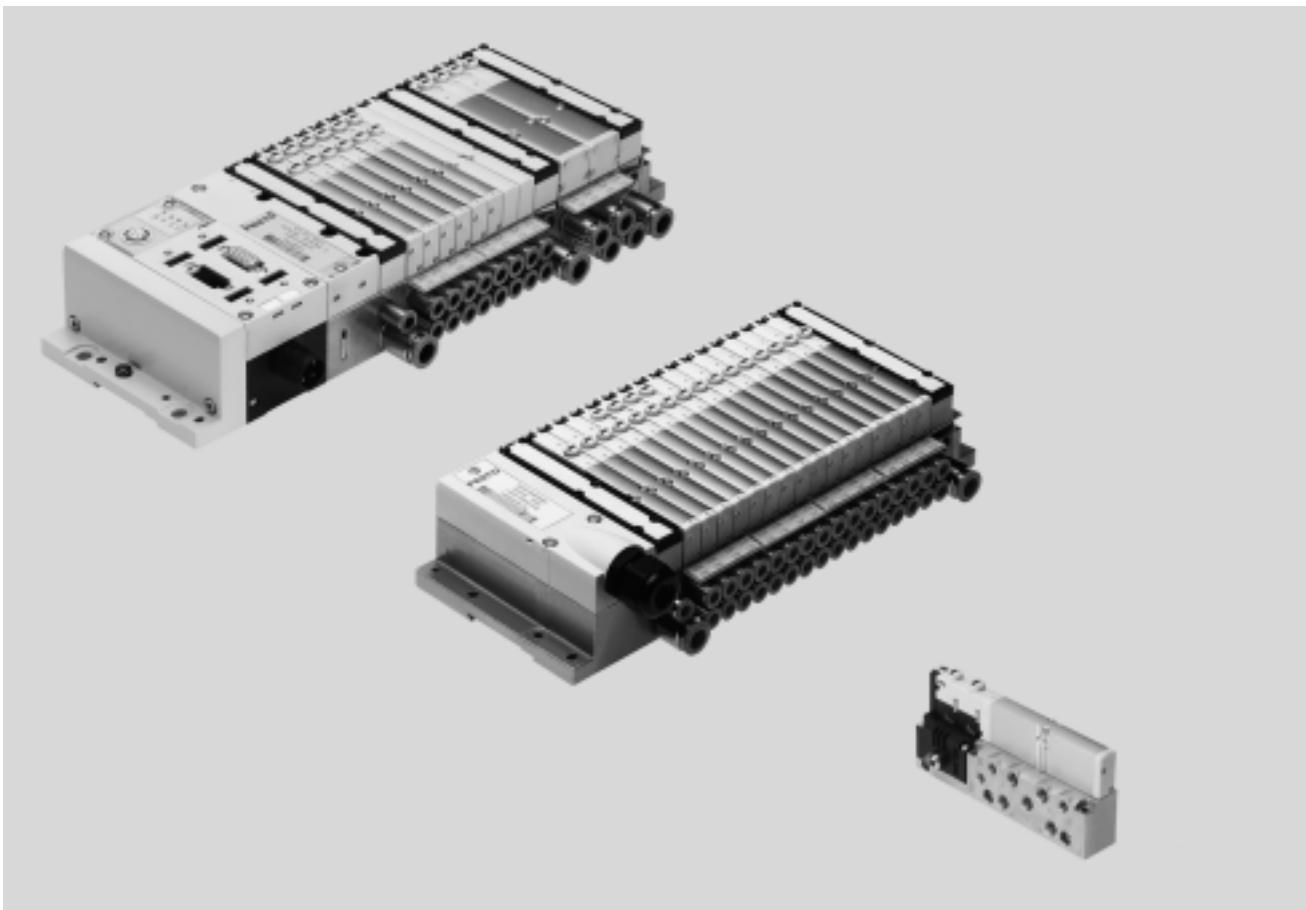

Innovativ

- Flachbauende Hochleistungsventile in robustem Metallgehäuse
- MPA1 Durchfluss bis 360 l/min
- MPA2 Durchfluss bis 700 l/min
- Durchgängig vom Einzelventil bis zur Ventilinsel mit Multipol-, AS-Interface-, CPI- und Feldbusanschluss und Steuerblock
- Dreamteam: Feldbus-Ventilinsel passend zur elektrischen Peripherie CPX. Damit:
 - Zukunftsweisendes, internes Kommunikationssystem zur Ansteuerung der Ventile und CPX Baugruppen
 - Diagnose bis zum einzelnen Ventil
 - Ventile wahlweise mit oder ohne (Standard) getrennten Stromkreisen ansteuerbar

Variabel

- Vielseitig konfigurierbares, modulares System
- Erweiterbar bis zu 128 Magnetspulen
- Nachträglicher Umbau und Erweiterung möglich
- Weitere Anschlussplatten mit drei Schrauben montierbar, robuste Trenndichtungen auf Metallträger
- Innovative Funktionsmodule integrierbar
- Manuelle Regler, schwenkbare Manometer
- Proportional Druckregelventile
- Erweiterbare Luftversorgung durch zusätzliche Druckzonen mit Versorgungsplatten
- Breiter Druckbereich –0,9 ... 10 bar
- Vielseitige Ventilfunktionen

Betriebssicher

- Robuste und langlebige Komponenten aus Metall
 - Ventile
 - Anschlussplatten
 - Dichtungen
- Schnelle Fehlersuche durch LED am Ventil und Diagnose über Feldbus
- Großer Betriebsspannungsbereich $\pm 25\%$
- Servicefreundlichkeit durch wechselbare Ventile und Elektronikbaugruppen
- Handhilfsbetätigung wahlweise tastend, rastend oder mit Betätigungsschutz (verdeckt)
- Langlebig durch bewährte Kolbenschieberventile
- Großflächiges und dauerhaftes Beschriftungssystem, für Barcodes geeignet

Montagefreundlich

- Einbaufertig montierte und geprüfte Einheit
- Minimierter Aufwand bei Auswahl, Bestellung, Montage, Inbetriebnahme
- Solide Wandbefestigung oder Hutschienenmontage

Ventilinsel MPA-S

Merkmale

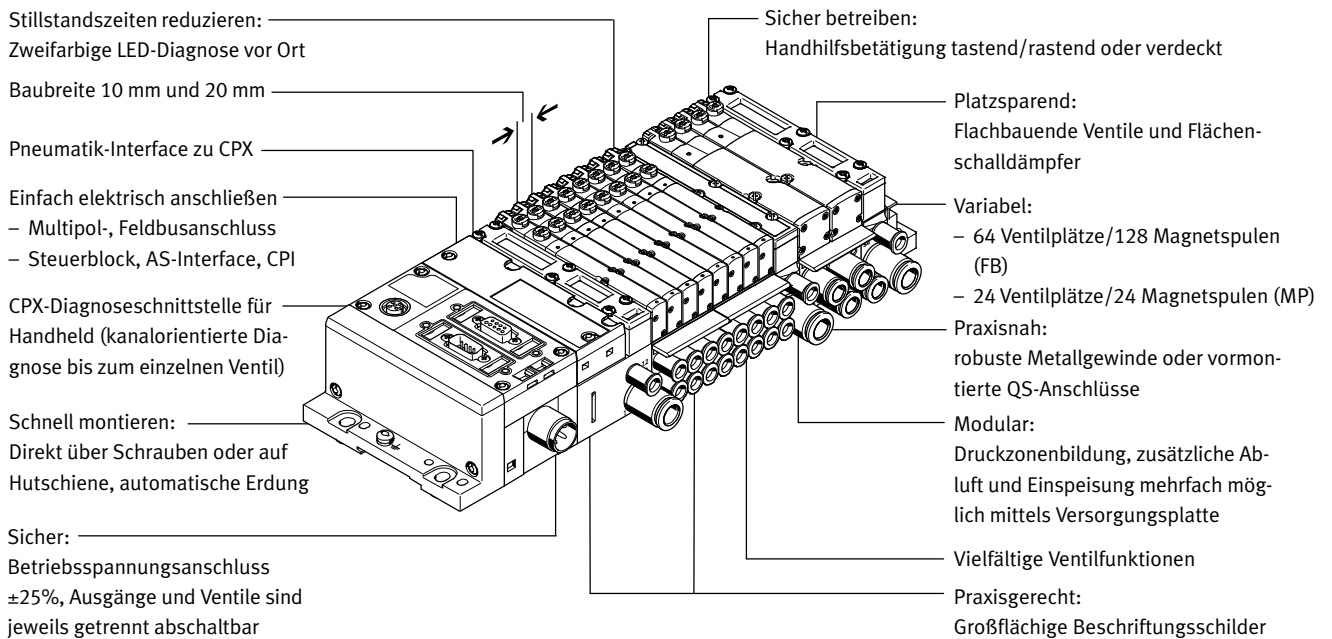

Ausstattungsöglichkeiten

Ventilfunktionen

- 5/2-Wegeventil, monostabil
 - 5/2-Wegeventil, bistabil
 - 2x 3/2-Wegeventil, Ruhestellung offen
 - 2x 3/2-Wegeventil, Ruhestellung geschlossen
 - 2x 3/2-Wegeventil, 1x Ruhestellung offen, 1x Ruhestellung geschlossen
 - 5/3-Wegeventil Mittelstellung belüftet
 - 5/3-Wegeventil Mittelstellung geschlossen
 - 5/3-Wegeventil Mittelstellung entlüftet
 - 2x 2/2-Wegeventil 1x Ruhestellung geschlossen, 1x Ruhestellung geschlossen, reversibel
 - 2x 2/2-Wegeventil Ruhestellung geschlossen
 - 1x 3/2-Wegeventil Ruhestellung geschlossen, externe Druckeinspeisung
 - 1x 3/2-Wegeventil Ruhestellung offen, externe Druckeinspeisung
 - Manuelle Druckegler
 - Proportional-Druckregelventile
 - Drucksensor
- Alle Ventile weisen mit 107 mm Baulänge und 10,5 mm, bzw. 21 mm Breite die gleichen kompakten Abmessungen auf. Mit 55 mm Bauhöhe passen sie exakt zur Bauform der elektrischen Peripherie CPX.

Besondere Merkmale

- | | | | |
|---|---|---|--|
| <p>Multipolinsel</p> <ul style="list-style-type: none"> • Max. 24 Ventilplätze/max. 24 Magnetspulen • Parallele, modulare Ventilverkettung über Leiterplatten • Elektronikmodul mit integrierter Haltestromabsenkung • Beliebige Druckeinspeisung • Bilden von Druckzonen | <p>Feldbusinsel/Steuerblock</p> <ul style="list-style-type: none"> • Max. 64 Ventilplätze/ max. 128 Magnetspulen • Internes CPX Bussystem zur Ventilansteuerung • Modul für elektrische Ventilansteuerung, mit oder ohne getrennte Stromkreise • Beliebige Druckeinspeisung • Bilden von Druckzonen | <p>Einzelventil</p> <ul style="list-style-type: none"> • Elektrischer M8 Anschluss 4-polig mit Schraubverbindung • Lösbares Elektronikmodul mit integrierter Haltestromabsenkung <p>AS-Interface</p> <ul style="list-style-type: none"> • 2 bis 8 Ventile frei konfigurierbar (max. 8 Magnetspulen) mit Eingangsrückmeldung. | <p>CPI-Anschaltung</p> <ul style="list-style-type: none"> • Max. 32 Ventilplätze/ max. 32 Magnetspulen <p>Kombinierbar</p> <ul style="list-style-type: none"> • MPA1 Durchfluss bis 360 l/min • MPA2 Durchfluss bis 700 l/min • MPA1 und MPA2 auf einer Ventilinsel kombinierbar |
|---|---|---|--|

Elektrische Versorgungsplatte

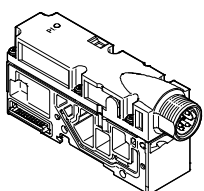

- Erweitert die Anzahl max. möglicher Ventilplätze auf 64, mit max. 128 Magnetspulen
- Bildung getrennter, einzeln abschaltbarer Stromkreise (Spannungszonen)
- Mehr Wirtschaftlichkeit durch mehr Ventile/Magnetspulen pro Ventilinsel
- Mehr Sicherheit durch Einzelabschaltung von Ventilgruppen z.B. für NOT-AUS-Funktionen

 Hinweis
Die elektrische Versorgungsplatte steht wahlweise mit Anschluss M18 oder 7/8“ zur Verfügung.

Ventilinsel MPA-S

Merkmale

FESTO

Ventilinselkonfigurator

Online über: → www.festo.com

Die Auswahl einer MPA-Ventilinsel erfolgt schnell und einfach über den Online-Katalog. Hier steht ein komfortabler Ventilinselkonfigurator zur Verfügung. Damit wird die korrekte Bestellung leicht gemacht.

Die Ventilinseln werden nach Ihren Bestellvorgaben montiert und einzeln geprüft. Der Montage- und Installationsaufwand beschränkt sich somit auf ein Minimum.

Eine Ventilinsel MPA-S bestellen Sie mit Hilfe des Bestellcodes.

Bestellsystem MPA-S

→ Internet: mpa

Bestellsystem CPX

→ Internet: cpx

2D/3D CAD-Daten

Online über: → www.festo.com

Sie können die CAD-Daten einer von ihnen konfigurierten Ventilinsel anfordern. Hierzu führen Sie die Produktsuche wie oben beschrieben durch. Gehen Sie in den Warenkorb und klicken Sie

auf das CAD-Symbol (Zirkel). Auf der folgenden Seite können Sie eine 3D-Vorschau generieren oder ein Datenformat Ihrer Wahl per E-Mail anfordern.

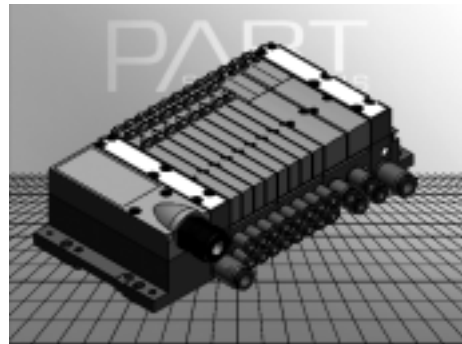

Ventilinsel MPA-S

Merkmale

FESTO

Einzelanschluss

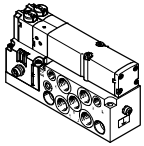

Für von der Ventilinsel weiter entfernte Aktuatoren können auch Ventile auf Einzelanschlussplatten eingesetzt werden.

Der elektrische Anschluss erfolgt über einen genormten 4-poligen M8-Stecker (EN 60947-5-2).

Weitere Informationen
→ VMPA1

Multipolanschluss

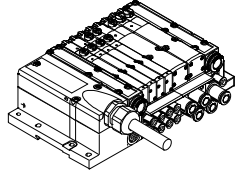

Der Signalfluss von der Steuerung zur Ventilinsel erfolgt über ein mehradriges vorkonfektioniertes oder selbstkonfektioniertes Kabel zum Multipolanschluss. Dadurch wird der Installationsaufwand erheblich reduziert.

Die Ventilinsel kann mit max. 24 Magnetspulen bestückt werden. Das entspricht 4 bis 24 MPA1- oder 2 bis 24 MPA2-Ventilen, bzw. einer Mischung aus beiden.

Ausführungen

- Sub-D-Anschluss
- Multipolkabel fertig konfektioniert
- Multipolkabel selbst konfektionierbar

AS-Interface-Anschluss

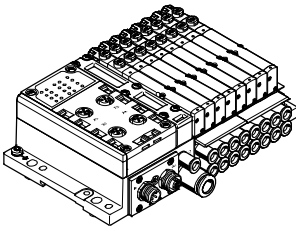

Eine Besonderheit des AS-Interface ist die gleichzeitige Übertragung von Daten und Energie über ein 2-adriges Kabel. Durch die codierte Kabelform ist ein Verpolen ausgeschlossen. Die Ventilinsel mit AS-Interface ist in folgenden Ausführungen lieferbar:

- Mit zwei bis acht modularen Ventilplätzen (max. 8 Magnetspulen). Das entspricht 2 bis 8 MPA1- oder 2 bis 8 MPA2-Ventilen, bzw. einer Mischung aus beiden.
- Mit allen verfügbaren Ventilfunktionen

Die Anschlusstechnik der Eingänge ist wählbar wie bei CPX: M8, M12, Harax, Sub-D, Cage Clamp (Klemmen IP20).

Weitere Informationen
→ Internet: as-interface

Installationssystem CPI

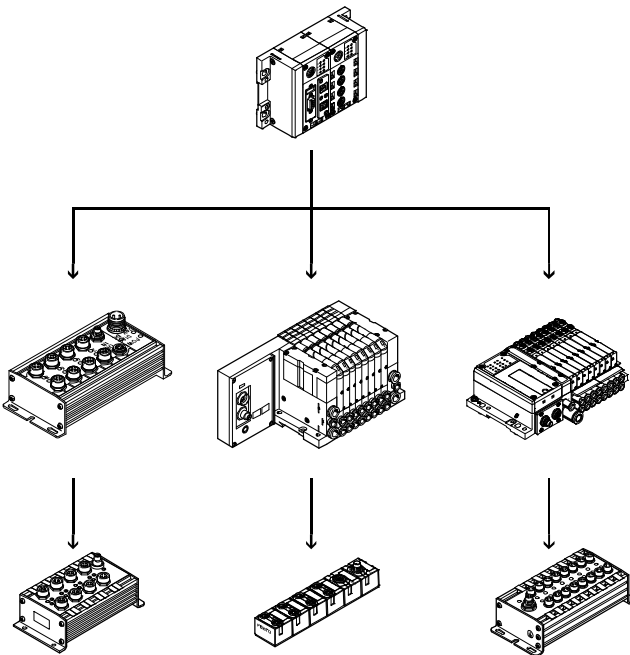

Ventilinsel für Installationssystem CPI:

Die Ventilinsel mit CP-Anschluss ist für den Anschluss an einen übergeordneten Busknoten oder an Steuerblöcke vorgesehen. Ein Busknoten oder Steuerblock ermöglicht außerdem den Anschluss von dezentralen Ein-/Ausgabeeinheiten. Folgende Busprotokolle werden unterstützt:

- PROFIBUS-DP
- INTERBUS
- DeviceNet
- CANopen
- CC-Link
- EtherNet/IP
- PROFINET
- POWERLINK
- EtherCAT
- Sercos III

An einem Busknoten oder Steuerblock können vier Stränge mit bis zu 32 Ein- und Ausgängen angeschlossen werden. Die Verbindungsleitungen enthalten die Stromversorgung für die Eingangsmodule sowie Lastspannung der Ventile und Steuerungssignale.

Weitere Informationen
→ Internet: ctec

Ventilinsel MPA-S

Merkmale

FESTO

Feldbusanschluss aus dem CPX-System

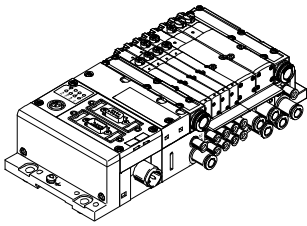

Die Kommunikation zu einer übergeordneten SPS übernimmt ein integrierter Feldbusknoten. Somit lässt sich eine Lösung kleinbauehend in Pneumatik und Elektronik realisieren.

Ventilinseln mit Feldbusanschlüssen können mit bis zu 16 Anschlussplatten ausgeführt werden. In Verbindung mit MPA1 und 8 Magnetspulen pro Anschlussplatte können somit bis zu 128 Magnetspulen angesteuert werden. Bei MPA2 mit 4 Magnetspulen pro Anschlussplatte können 64 Magnetspulen angesteuert werden.

- Ausführungen
- PROFIBUS-DP
 - INTERBUS
 - DeviceNet
 - CANopen
 - CC-Link
 - EtherNet/IP
 - PROFINET
 - POWERLINK
 - EtherCAT
 - Sercos III
 - Front End Controller Remote
 - Front End Controller Remote I/O
 - Modbus/TCP
 - CPX-Terminal
- Internet: cpx

Steuerblockanschluss aus dem CPX-System

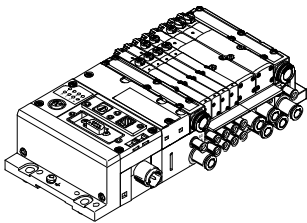

Integrierte Steuerungen in den Festo Ventilinseln ermöglichen den Aufbau von autarken Steuerungseinheiten (stand alone) in IP65 ohne Schaltschrank.

In der Betriebsart Slave lassen sich diese Ventilinseln zur intelligenten Vorverarbeitung einsetzen und sind damit ideale Bausteine zu Aufbau dezentraler Intelligenz.

- In der Betriebsart Master lassen sich Inselgruppen mit vielfältigen Möglichkeiten und Funktionen bilden, die völlig autark eine mittelgroße Maschine/Anlage steuern können.
- CPX-Terminal
- Internet: cpx

 Hinweis

Beachten Sie mögliche Einschränkungen der IP Schutzklasse

→ ATEX-Konformitätserklärung

Ventilinsel MPA-S

Peripherieübersicht

Die modulare Pneumatik

Die modulare Bauweise der MPA ermöglicht eine hohe Flexibilität bereits im Planungsstadium und bietet höchste Servicefreundlichkeit im Betrieb.

Das System besteht aus Anschlussplatten und Ventilen. Die Anschlussplatten sind miteinander verschraubt und bilden so das Trägersystem für die Ventile.

Sie enthalten intern die Anschlusskanäle zur Druckversorgung und zur Entlüftung der Ventilinsel, sowie pro Ventil die Arbeitsanschlüsse für die pneumatischen Antriebe.

Jede Anschlussplatte ist mit drei Schrauben mit der nachfolgenden verbunden.

Durch Lösen dieser Schrauben wird ein Insetteil abgetrennt und weitere Blöcke können auf einfache Weise eingefügt werden. So wird die rasche und zuverlässige Erweiterbarkeit der Ventilinsel gewährleistet.

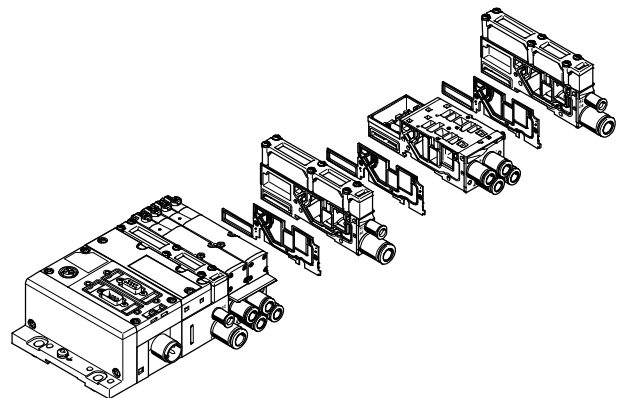
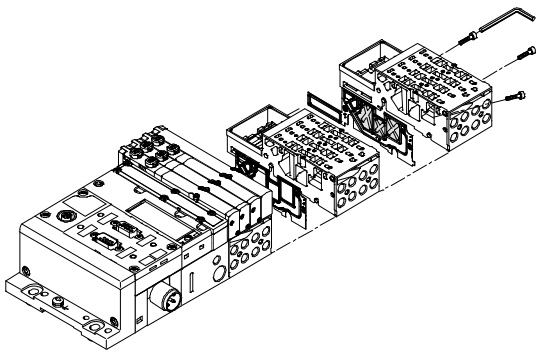

Die modulare elektrische Peripherie

Die Ansteuerung der Ventile geschieht bei Multipolinsel, Feldbusinsel und Einzelventil in unterschiedlicher Weise. Die MPA mit CPX-Interface basiert auf dem internen Bussystem der CPX und nutzt dieses serielle Kommunikationssystem für alle Magnetspulen und eine Vielzahl an elektrischen Ein- und Ausgangsfunktionen.

Die serielle Verkettung ermöglicht:

- Übertragung der Schaltinformationen
- Hohe Ventilanzahl
- Kompakten Aufbau
- Ventilplatzbezogene Diagnose

- Getrennte Spannungsversorgung der Ventile
- Flexiblen Umbau ohne Adressverschiebung
- Übertragung von Status-, Parameter- und Diagnosedaten
→ Internet: cpx
- Möglichkeit der CP-Anschaltung
- CPX-FEC als autarke Steuerung mit Zugang über Ethernet und Web-Server

MPA mit elektrischer Peripherie CPX

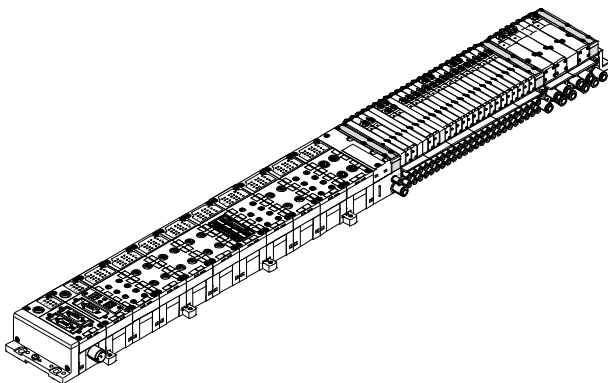

Modularität bei elektrischer Peripherie CPX

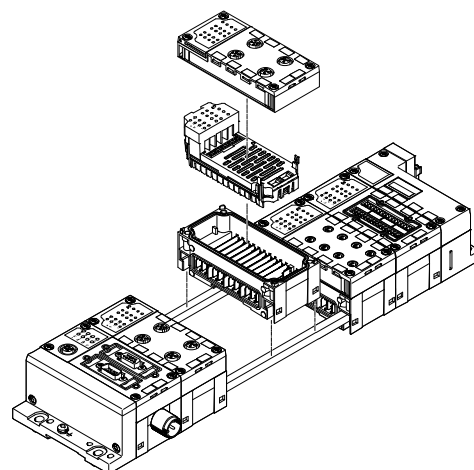

Ventilinsel MPA-S

Peripherieübersicht

FESTO

Einzelanschlussplatte

Bestellung:

- über individuelle Teilenummern

Einzelanschlussplatten können mit jedem beliebigen Ventil (VMPA... in entsprechender Baubreite) bestückt werden.

Der elektrische Anschluss erfolgt über einen genormten 4-poligen M8-Stecker (EN 60947-5-2).

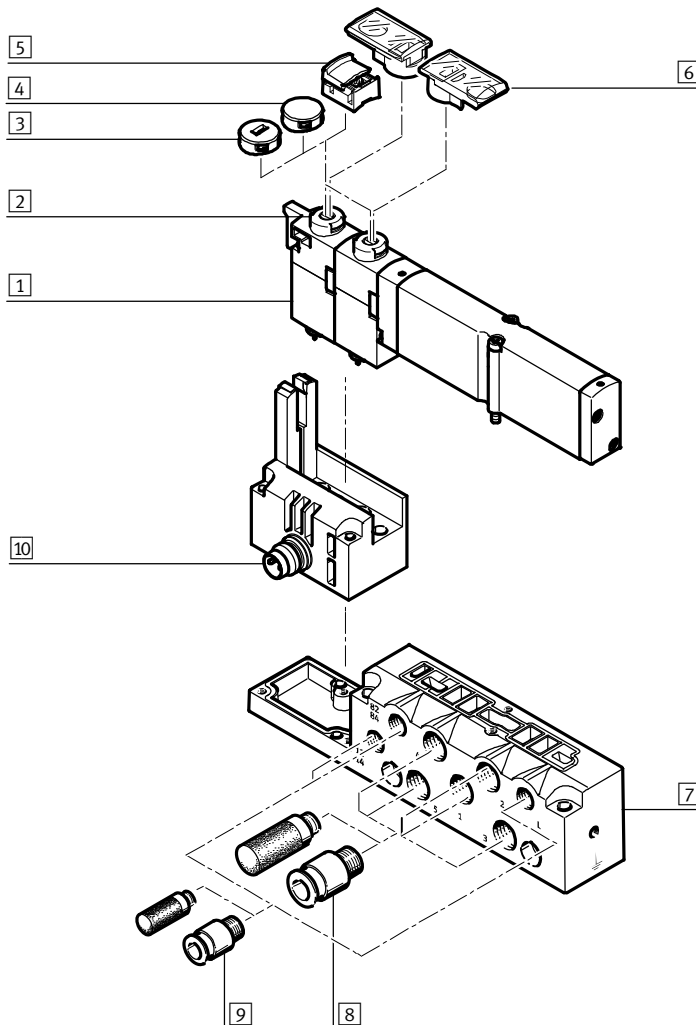

Benennung	Kurzbeschreibung	→ Seite/Internet
1 Magnetventil	Baubreite 10 mm, 14 mm, 20 mm	VMPA1
2 HHB (Handhilfsbetätigung)	tastend/drehend-rastend, je Magnetspule	VMPA1
3 Abdeckkappe, codiert	nach Aufsetzen der Abdeckkappe, Handhilfsbetätigung nur noch tastend bedienbar	VMPA1
4 Abdeckkappe, verdeckt	nach Aufsetzen der Abdeckkappe, Handhilfsbetätigung ist blockiert	VMPA1
5 Abdeckkappe, Handhilfsbetätigung rastend	nach Aufsetzen der Abdeckkappe, Handhilfsbetätigung rastend und ohne Werkzeug bedienbar	VMPA1
6 Bezeichnungsträger	aufsteckbar auf Handhilfsbetätigung	VMPA1
7 Anschlussplatte	für Einzelventil VMPA...	VMPA1
8 Verschraubungen und/oder Schalldämpfer	für Arbeitsanschlüsse (2, 4) und Arbeitsluft-/Entlüftungsanschlüsse (1, 3, 5)	VMPA1
9 Verschraubungen, Schalldämpfer oder Blindstopfen	für Steuerluftversorgung/Steuerabluft (12/14, 82/84) und Druckausgleich	VMPA1
10 Elektrischer Anschluss M8	4-polig	VMPA1

Ventilinsel MPA-S

Peripherieübersicht

Pneumatik der Ventilinsel – Multipol, AS-Interface

Die Anschlussplatten sind je nach Baugröße entweder für:

- 2 oder 4 monostabile Ventile
 - 2 oder 4 bistabile Ventile
- vorbereitet.

- Bistabile Ventilplätze können mit jedem beliebigen Ventil oder einer Abdeckplatte bestückt werden.

- Monostabile Ventilplätze können ausschließlich mit monostabilen Ventilen bestückt werden.

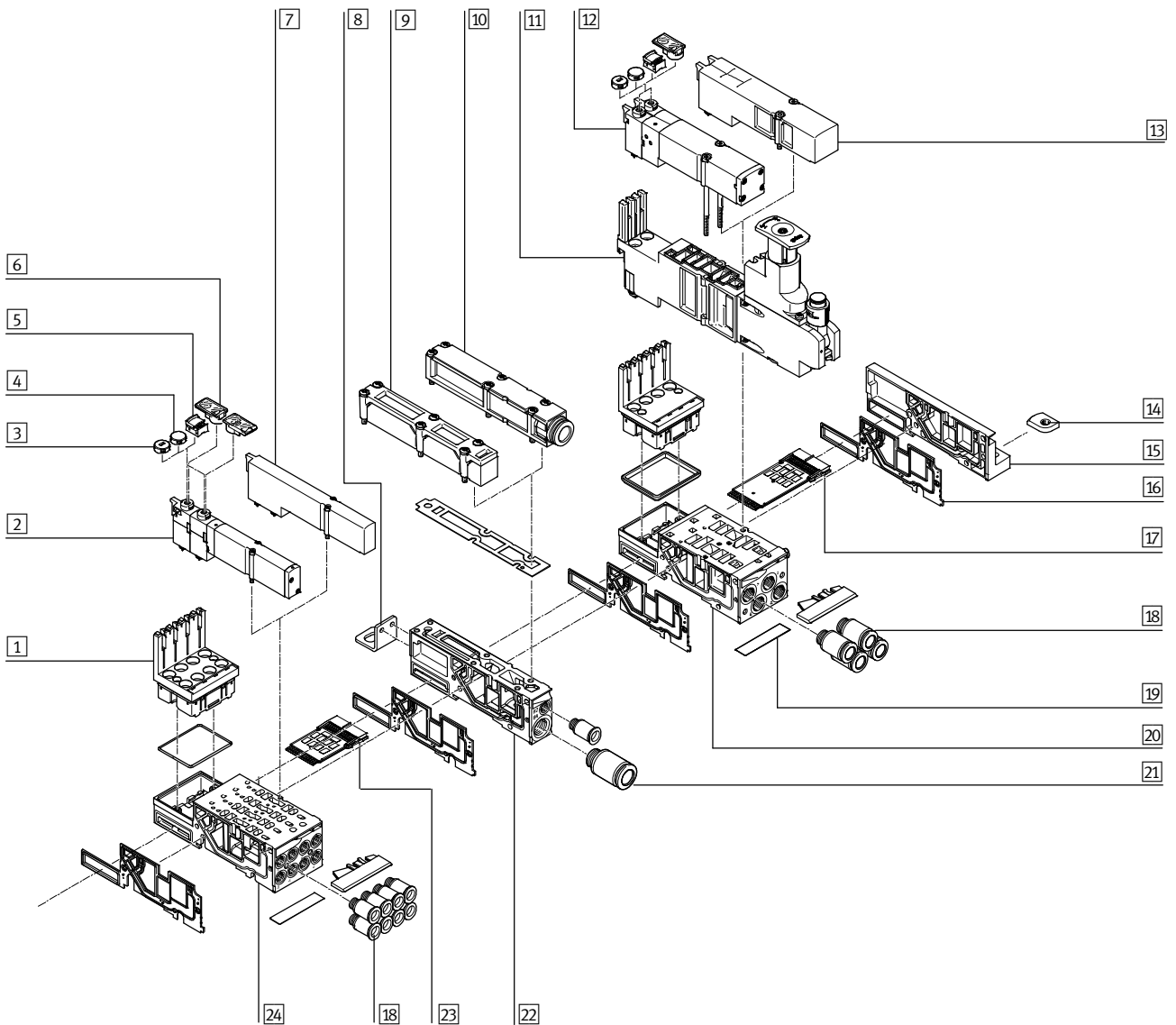

Ventilinsel MPA-S

Peripherieübersicht

Pneumatik der Ventilinsel – Multipol, AS-Interface			
Benennung	Kurzbeschreibung	→ Seite/Internet	
1	Elektronikmodul	zum Anschluss von MPA1, bzw. MPA2 Ventilen	79
2	Magnetventil	Baubreite 10 mm	73
3	Abdeckkappe, codiert	nach Aufsetzen der Abdeckkappe, Handhilfsbetätigung nur noch tastend bedienbar	80
4	Abdeckkappe, verdeckt	nach Aufsetzen der Abdeckkappe, Handhilfsbetätigung ist blockiert	80
5	Abdeckkappe, Handhilfsbetätigung rastend	nach Aufsetzen der Abdeckkappe, Handhilfsbetätigung rastend und ohne Werkzeug bedienbar	80
6	Bezeichnungsträger	aufsteckbar auf Handhilfsbetätigung	83
7	Abdeckplatte	für nicht belegten Ventilplatz (Reserveplatz), Baubreite 10 mm	80
8	Befestigung	optional für Ventilinselbefestigung (an Versorgungsplatte)	83
9	Flächenschalldämpfer	–	–
10	Abluftplatte	für gefasste Abluft	80
11	Reglerplatte	Höhenverkettung (Druckregler, Vertikal-Drucksperrplatte, Vertikal-Versorgungsplatte)	74
12	Magnetventil	Baubreite 20 mm	73
13	Abdeckplatte	für nicht belegten Ventilplatz (Reserveplatz), Baubreite 20 mm	80
14	Hutschienenbefestigung	–	83
15	Rechte Endplatte	–	78
16	Trenndichtung	für Anschlussblock	80
17	Elektrikverkettung	für Multipolanschluss, für AS-Interface, für eine Anschlussplatte mit pneumatischer Versorgungsplatte (links neben der Anschlussplatte)	79
18	Verschraubungen	für Arbeitsanschlüsse	82
19	Bezeichnungsschild	–	83
20	Anschlussplatte	für zwei Ventilplätze Baubreite 20 mm	77
21	Verschraubungen	für pneumatische Versorgungsplatte	82
22	Versorgungsplatte	–	80
23	Elektrikverkettung	für Multipolanschluss, für AS-Interface	79
24	Anschlussplatte	für vier Ventilplätze Baubreite 10 mm	77

Ventilinsel MPA-S

Peripherieübersicht

Pneumatik der Ventilinsel – CPI-Anschluss, Feldbus

Die Anschlussplatten sind je nach Baugröße entweder für:

- 2 oder 4 monostabile Ventile
 - 2 oder 4 bistabile Ventile
- vorbereitet.

- Bistabile Ventilplätze können mit jedem beliebigen Ventil oder einer Abdeckplatte bestückt werden.

- Monostabile Ventilplätze können ausschließlich mit monostabilen Ventilen bestückt werden.

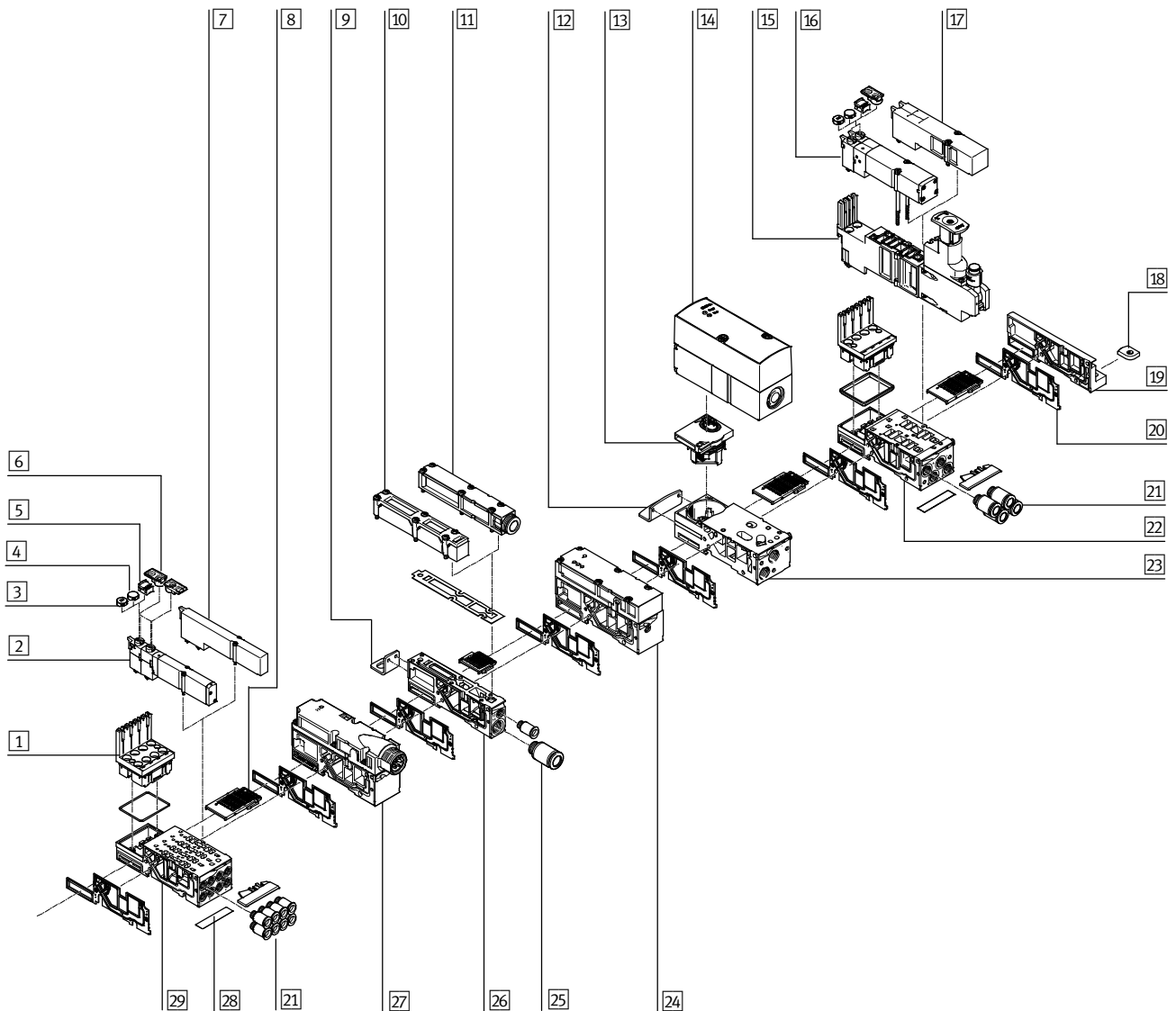

Ventilinsel MPA-S

Peripherieübersicht

Pneumatik der Ventilinsel – CPI-Anschluss, Feldbus		
Benennung	Kurzbeschreibung	→ Seite/Internet
1	Elektronikmodul	–
2	Magnetventil	Baubreite 10 mm
3	Abdeckkappe, codiert	nach Aufsetzen der Abdeckkappe, Handhilfsbetätigung nur noch tastend bedienbar
4	Abdeckkappe, verdeckt	nach Aufsetzen der Abdeckkappe, Handhilfsbetätigung ist blockiert
5	Abdeckkappe, Handhilfsbetätigung rastend	nach Aufsetzen der Abdeckkappe, Handhilfsbetätigung rastend und ohne Werkzeug bedienbar
6	Bezeichnungsträger	aufsteckbar auf Handhilfsbetätigung
7	Abdeckplatte	für nicht belegten Ventilplatz (Reserveplatz), Baubreite 10 mm
8	Elektrikverkettung	für Feldbusanschluss, für Proportional-Druckregelventil
9	Befestigung	optional für Ventilinselbefestigung (an Versorgungsplatte)
10	Flächenschalldämpfer	–
11	Abluftplatte	für gefasste Abluft
12	Befestigung	optional für Ventilinselbefestigung (an Anschlussplatte des Proportional-Druckregelventils)
13	Elektrikmodul	für Proportional-Druckregelventil
14	Proportional-Druckregelventil	–
15	Reglerplatte	Höhenverkettung (Druckregler, Vertikal-Drucksperrplatte, Vertikal-Versorgungsplatte)
16	Magnetventil	Baubreite 20 mm
17	Abdeckplatte	für nicht belegten Ventilplatz (Reserveplatz), Baubreite 20 mm
18	Hutschienenbefestigung	–
19	Rechte Endplatte	–
20	Trenndichtung	für Anschlussblock
21	Verschraubungen	für Arbeitsanschlüsse
22	Anschlussplatte	für zwei Ventilplätze Baubreite 20 mm
23	Anschlussplatte	für Proportional-Druckregelventil
24	Drucksensor	–
25	Verschraubungen	für pneumatische Versorgungsplatte
26	Versorgungsplatte	–
27	Elektrische Versorgungsplatte	zur Zusatzspannungsversorgung für große Ventilinseln
28	Bezeichnungsschild	–
29	Anschlussplatte	für vier Ventilplätze Baubreite 10 mm

Ventilinsel MPA-S

Peripherieübersicht

FESTO

Ventilinsel mit Multipolanschluss

Bestellcode:

- 32P-... für die Pneumatik
- 32E-... für die Elektrik

MPA Ventilinseln mit Multipolanschluss können mit bis zu 24 Magnetspulen ausgebaut werden.

Der Multipolanschluss ist abnehmbar und als 25-poliger Sub-D Anschluss in IP65 ausgeführt.

Das Kabel ist bei der Bestellung wählbar:

- 2,5 m
 - 5 m
 - 10 m
- jeweils für max. 8 oder 24 Ventile

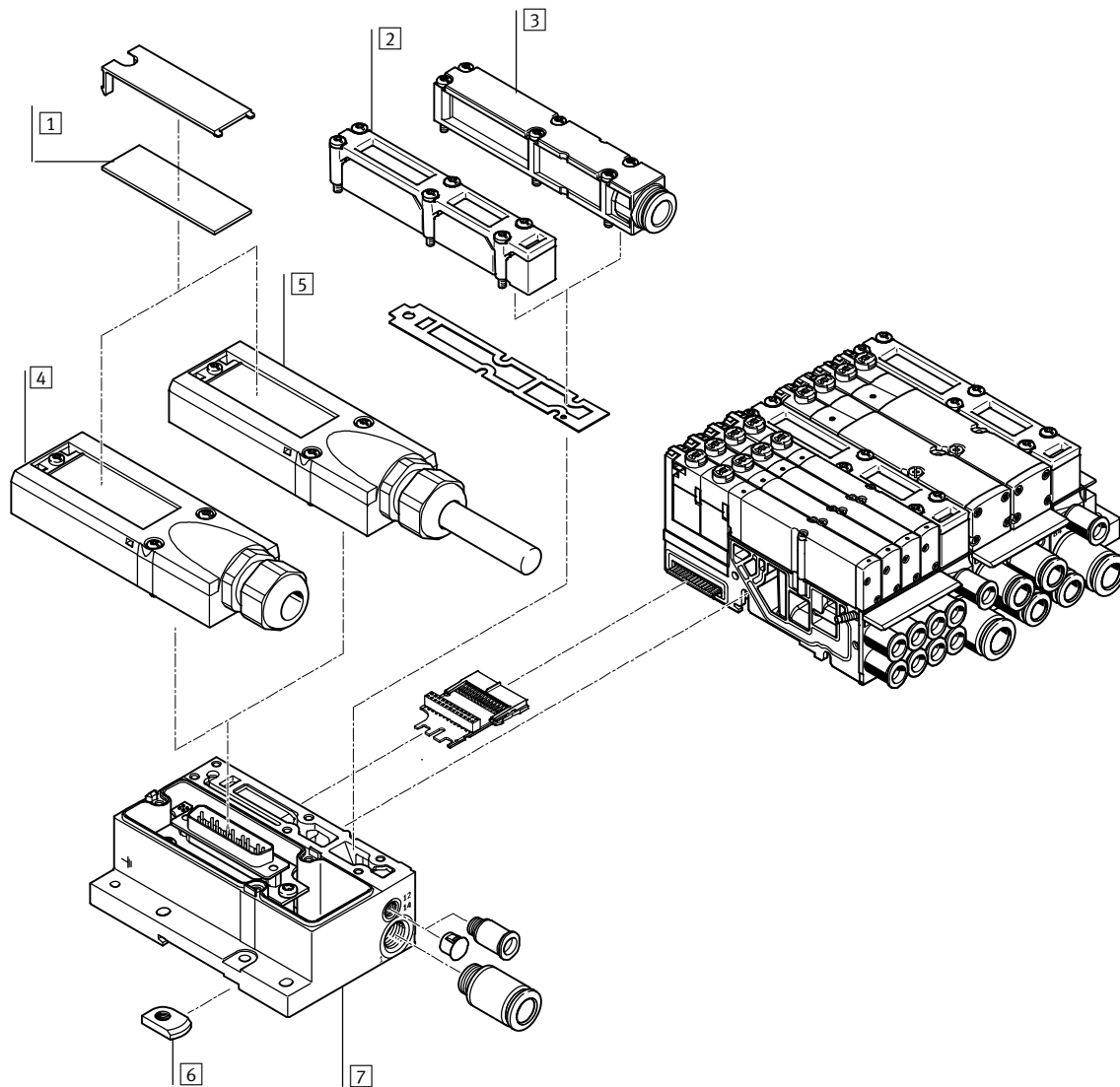

Benennung	Kurzbeschreibung	→ Seite/Internet
1 Bezeichnungsschilder	großflächig, für Multipol-Anschluss	–
2 Flächenschalldämpfer	für Pneumatik-Interface	–
3 Abluftplatte	für gefasste Abluft	80
4 Multipolanschluss	selbstkonfektion	81
5 Multipolanschluss	mit Multipolkabel	81
6 Hutschienenbefestigung	–	83
7 Elektrik-Anschaltung	für Multipol	78

Ventilinsel MPA-S

Peripherieübersicht

FESTO

Ventilinsel mit AS-Interface-Anschluss

Bestellcode:

- 32P-... für die Pneumatik
- 52E-... für die Elektrik

MPA Ventilinseln mit AS-Interface-Anschluss können mit bis zu 8 Magnetspulen ausgebaut werden.

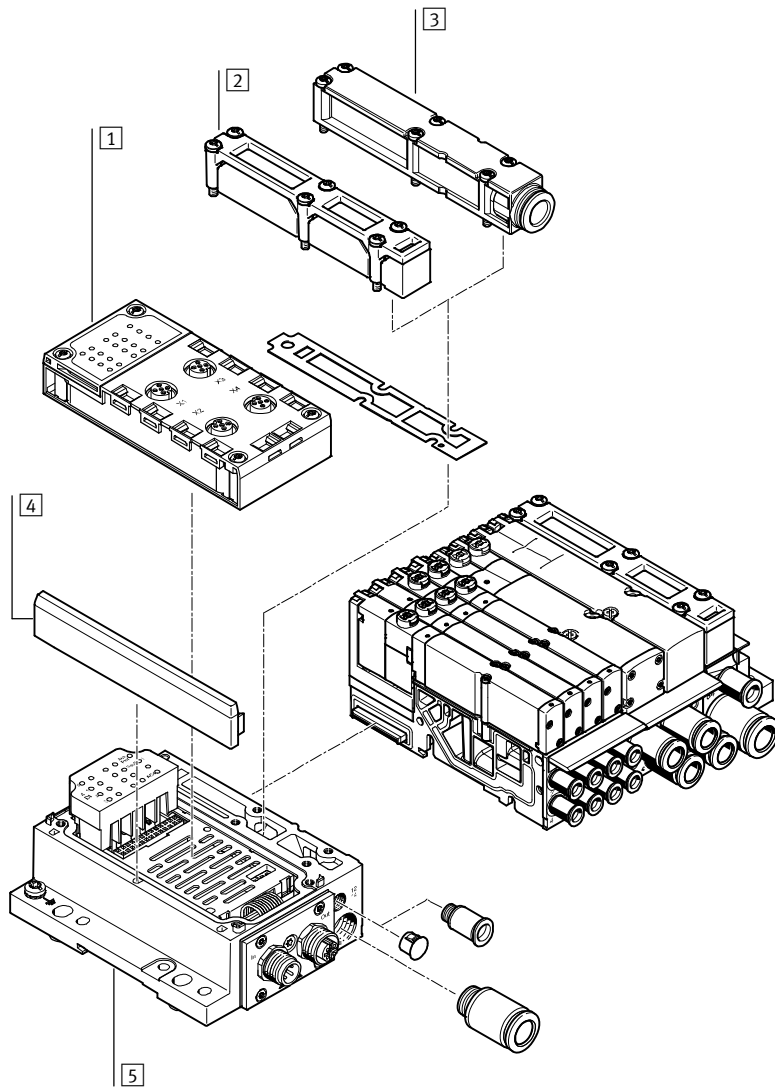

Benennung	Kurzbeschreibung	→ Seite/Internet
1 Anschlussblock	–	78
2 Flächenschalldämpfer	für Pneumatik-Interface	–
3 Abluftplatte	für gefasste Abluft	80
4 Blende	–	–
5 Elektrik-Anschaltung	–	78

Ventilinsel MPA-S

Peripherieübersicht

Ventilinsel mit CPI-Anschluss

Bestellcode:

- 32P-... für die Pneumatik
- 56E-... für die elektrische Peripherie

MPA Ventilinseln mit CPI-Anschluss können mit bis zu 32 Magnetspulen ausgebaut werden.

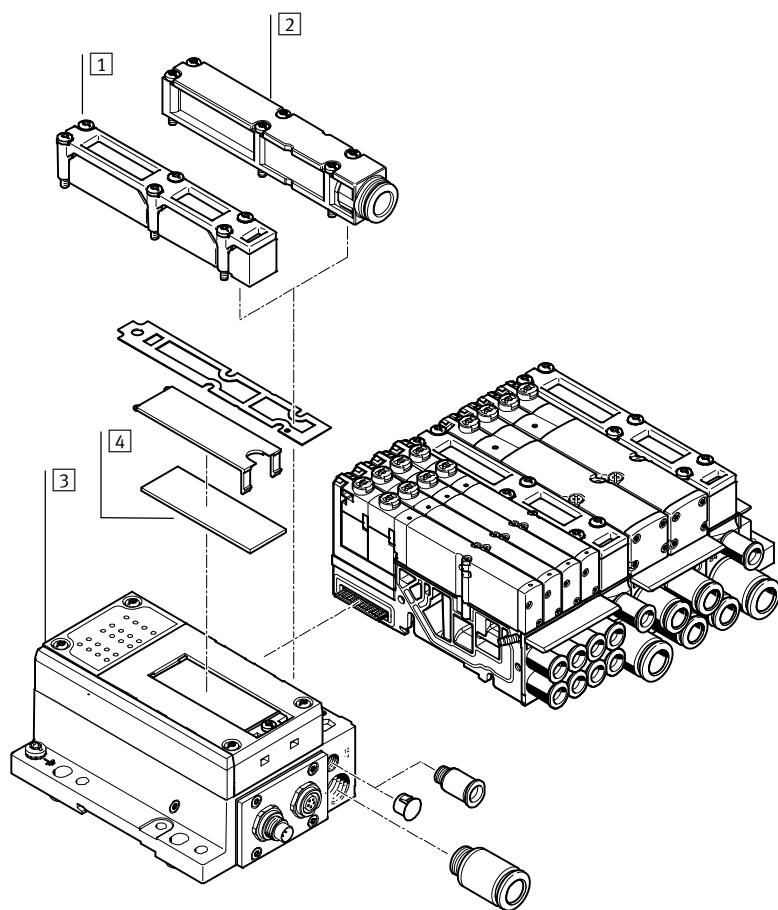

Benennung	Kurzbeschreibung	→ Seite/Internet
1 Flächenschalldämpfer	für Pneumatik-Interface	–
2 Abluftplatte	für gefasste Abluft	80
3 Elektrik-Anschaltung	–	78
4 Bezeichnungsschild	großflächig für Elektrik-Anschaltung CPI	–

Ventilinsel MPA-S

Peripherieübersicht

FESTO

Ventilinsel mit Feldbusanschluss, Steuerblock (Elektrische Peripherie CPX)

Bestellcode:

- 32P-... für die Pneumatik
- 50E-... für die elektrische Peripherie

Ventilinseln mit Feldbusanschlüssen können mit bis zu 16 Anschlussplatten ausgeführt werden. In Verbindung mit MPA1 und 8 Magnetspulen pro Anschlussplatte können somit bis zu 128 Magnetspulen bestückt werden. Bei MPA2 mit 4 Magnetspulen pro Anschlussplatte sind 64 Magnetspulen ansteuerbar.

Jeder Ventilplatz kann mit jedem beliebigen Ventil oder einer Abdeckplatte bestückt werden. Für die Bestückung der elektrischen Peripherie CPX gelten die Regeln von CPX.

Allgemein gilt:

- Digitale Ein-/Ausgänge
- Analoge Ein-/Ausgänge
- Parametrierung von Ein- und Ausgängen
- Integrierte Komfort-Diagnose
- Präventive Wartungskonzepte

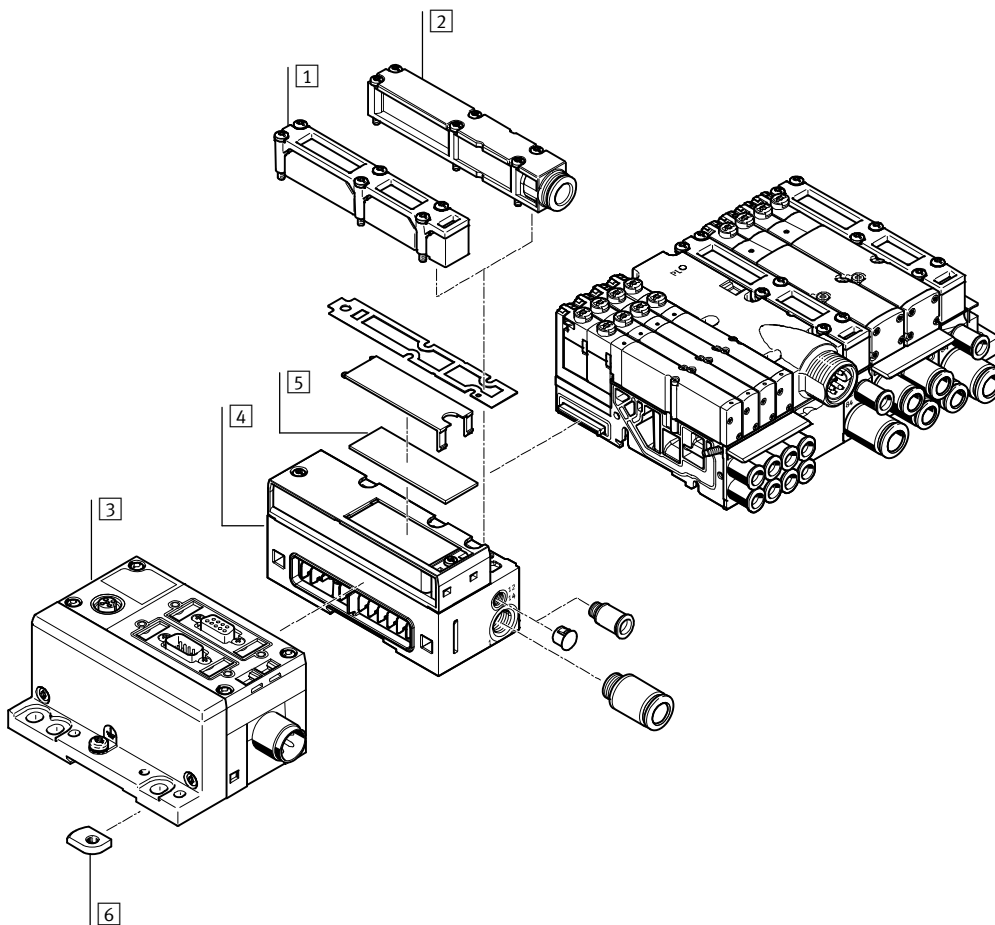

Benennung	Kurzbeschreibung	→ Seite/Internet
1 Flächenschalldämpfer	für Pneumatik-Interface	–
2 Abluftplatte	für gefasste Abluft	80
3 CPX-Module	–	–
4 Pneumatik-Interface	für CPX-Module	78
5 Bezeichnungsschild	großflächig, für Pneumatik Interface CPX	–
6 Hutschienebefestigung	–	83

Ventilinsel MPA-S

Merkmale – Pneumatik



Anschlussplattenventil

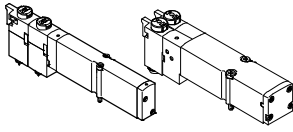

MPA bietet umfangreiche Ventilfunktionen. Alle Ventile sind mit patentiertem Dichtprinzip ausgestattet welches hohe Dichtheit, einen großen Druckbereich und lange Lebensdauer ermöglicht. Sie besitzen zur Leistungssteigerung eine pneumatische Vorsteuerung. Die Versorgung erfolgt über eine Steuerluftversorgung.

Anschlussplattenventile können rasch gewechselt werden, da die Verschlauchung an der Anschlussplatte bleibt. Zudem baut diese Ausführung besonders flach.

Unabhängig von der Ventilfunktion gibt es Anschlussplattenventile mit einer Magnetspule (monostabil) oder mit zwei Magnetspulen (bistabil bzw. zwei monostabile Ventile in einem Gehäuse).

Konstruktiver Aufbau

Ventilwechsel

Die Ventile sind mit zwei Schrauben auf der metallischen Anschlussplatte befestigt. Dadurch sind Ventile leicht wech-

selbar. Die mechanische Robustheit der Anschlussplatte garantiert hohe und dauerhafte Dichtheit.

Erweiterung

Abdeckplatten können nachträglich durch Ventile ersetzt werden. Dabei bleiben die Abmessungen, Befestigungspunkte sowie bereits erfolgte pneumatische Installation unverändert.

Der Ventilcode (M, MS, MU, J, N, NS, NU, K, KS, KU, H, HS, HU, B, G, E, X, W, D, DS, I) befindet sich auf der Frontseite des Ventils unterhalb der Handhilfsbetätigung.

5/2-Wegeventil			
Code	Schaltzeichen	Baubreite [mm]	Beschreibung
M		10, 20	<ul style="list-style-type: none"> • monostabil • Rückstellung über pneumatische Feder • reversibel • Betriebsdruck -0,9 ... +10 bar
MS		10, 20	<ul style="list-style-type: none"> • monostabil • Rückstellung über mechanische Feder • reversibel • Betriebsdruck -0,9 ... +8 bar
MU		10	<ul style="list-style-type: none"> • monostabil • Polymer-Sitzventil • Rückstellung über mechanische Feder • reversibel • Betriebsdruck -0,9 ... +10 bar
J		10, 20	<ul style="list-style-type: none"> • bistabil • reversibel • Betriebsdruck -0,9 ... +10 bar

Ventilinsel MPA-S

Merkmale – Pneumatik

FESTO

2x 3/2-Wegeventil			
Code	Schaltzeichen	Baubreite [mm]	Beschreibung
N		10, 20	<ul style="list-style-type: none"> • monostabil • Ruhestellung offen • Rückstellung über pneumatische Feder • Betriebsdruck 3 ... 10 bar
NS		10, 20	<ul style="list-style-type: none"> • monostabil • Ruhestellung offen • Rückstellung über mechanische Feder • reversibel • Betriebsdruck -0,9 ... +8 bar
NU		10	<ul style="list-style-type: none"> • monostabil • Polymer-Sitzventil • Ruhestellung offen • Rückstellung über mechanische Feder • reversibel • Betriebsdruck -0,9 ... +10 bar
K		10, 20	<ul style="list-style-type: none"> • monostabil • Ruhestellung geschlossen • Rückstellung über pneumatische Feder • Betriebsdruck 3 ... 10 bar
KS		10, 20	<ul style="list-style-type: none"> • monostabil • Ruhestellung geschlossen • Rückstellung über mechanische Feder • reversibel • Betriebsdruck -0,9 ... +8 bar
KU		10	<ul style="list-style-type: none"> • monostabil • Polymer-Sitzventil • Ruhestellung geschlossen • Rückstellung über mechanische Feder • reversibel • Betriebsdruck -0,9 ... +10 bar
H		10, 20	<ul style="list-style-type: none"> • monostabil • Ruhestellung <ul style="list-style-type: none"> - 1x geschlossen - 1x offen • Rückstellung über pneumatische Feder • Betriebsdruck 3 ... 10 bar
HS		10, 20	<ul style="list-style-type: none"> • monostabil • Ruhestellung <ul style="list-style-type: none"> - 1x geschlossen - 1x offen • Rückstellung über mechanische Feder • reversibel • Betriebsdruck -0,9 ... +8 bar
HU		10	<ul style="list-style-type: none"> • monostabil • Polymer-Sitzventil • Ruhestellung <ul style="list-style-type: none"> - 1x geschlossen - 1x offen • Rückstellung über mechanische Feder • reversibel • Betriebsdruck -0,9 ... +10 bar

Ventilinsel MPA-S

Merkmale – Pneumatik

FESTO

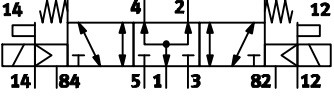
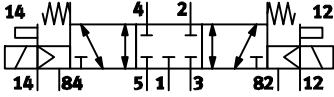
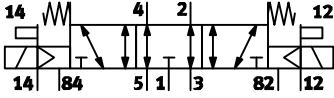
5/3-Wegeventil			
Code	Schaltzeichen	Baubreite [mm]	Beschreibung
B		10, 20	<ul style="list-style-type: none"> Mittelstellung belüftet¹⁾ Rückstellung über mechanische Feder reversibel Betriebsdruck –0,9 ... +10 bar
G		10, 20	<ul style="list-style-type: none"> Mittelstellung geschlossen¹⁾ Rückstellung über mechanische Feder reversibel Betriebsdruck –0,9 ... +10 bar
E		10, 20	<ul style="list-style-type: none"> Mittelstellung entlüftet¹⁾ Rückstellung über mechanische Feder reversibel Betriebsdruck –0,9 ... +10 bar

1) Werden beide Magnetspulen nicht bestromt, so nimmt das Ventil durch Federkraft seine Mittelstellung ein.
Werden beide Spulen gleichzeitig bestromt, so verbleibt das Ventil in der zuvor eingenommenen Schaltstellung.

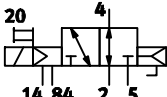
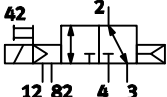
3/2-Wegeventil			
Code	Schaltzeichen	Baubreite [mm]	Beschreibung
W		10, 20	<ul style="list-style-type: none"> monostabil Ruhestellung offen externe Druckeinspeisung Rückstellung über pneumatische Feder reversibel Betriebsdruck –0,9 ... +10 bar <p>Ein am Arbeitsanschluss 2 eingespeister Druck (–0,9 ... +10 bar) kann geschaltet werden, sowohl bei Steuerluftversorgung intern oder extern.</p>
X		10, 20	<ul style="list-style-type: none"> monostabil Ruhestellung geschlossen externe Druckeinspeisung Rückstellung über pneumatische Feder reversibel Betriebsdruck –0,9 ... +10 bar <p>Ein am Arbeitsanschluss 4 eingespeister Druck (–0,9 ... +10 bar) kann geschaltet werden, sowohl bei Steuerluftversorgung intern oder extern.</p>

Ventilinsel MPA-S

Merkmale – Pneumatik

FESTO

2x 2/2-Wegeventil			
Code	Schaltzeichen	Baubreite [mm]	Beschreibung
D		10, 20	<ul style="list-style-type: none"> • monostabil • Ruhestellung geschlossen • Rückstellung über pneumatische Feder • Betriebsdruck 3 ... 10 bar
DS		10, 20	<ul style="list-style-type: none"> • monostabil • Ruhestellung geschlossen • Rückstellung über mechanische Feder • reversibel • Betriebsdruck -0,9 ... +8 bar
I		10, 20	<ul style="list-style-type: none"> • monostabil • 1x Ruhestellung geschlossen • 1x Ruhestellung geschlossen, ausschließlich reversibel • Rückstellung über pneumatische Feder • Betriebsdruck 3 ... 10 bar • Vakuum nur an Anschluss 3/5

-  - Hinweis

Ventilen muss im Vakuumbetrieb ein Filter vorgeschaltet werden. Damit wird vermieden, dass angesaugte Fremdkörper in das Ventil eindringen können (z.B. beim Betrieb eines Saugers).

Ventilinsel MPA-S

Merkmale – Pneumatik

FESTO

Höhenverkettung

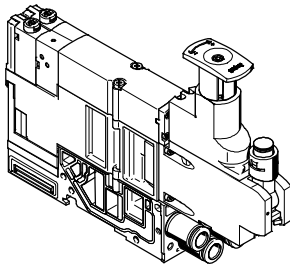

Auf jedem Ventilplatz können zwischen Grundplatte und Ventil weitere Funktionseinheiten eingefügt werden.

Diese, mit Höhenverkettung bezeichneten Funktionen, erlauben spezielle Wirkungsweisen oder

Kontrollen bezogen auf den einzelnen Ventilplatz.

Druckreglerplatte

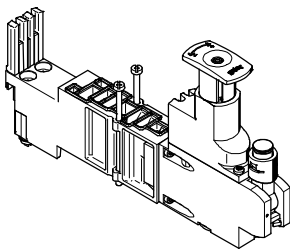

Für die Beeinflussung der Kraft des angesteuerten Aktuators kann zwischen Grundplatte und Ventil ein einstellbares Druckregelventil eingebaut werden. Dieses Druckregelventil hält den Ausgangsdruck (Sekundärseite) unabhängig von Druckschwän-

kungen (Primärseite) und vom Luftverbrauch, weitgehend konstant.

Standardausführung:

- Für Regelbereich bis 6 bar oder bis 10 bar
- Ohne Manometer (optional, schwenkbar, bei MPA1 An-

schluss M5, bei MPA2 Cart-ridge-Anschluss)

- MPA2: Reglerkopf mit 3 Positionen (verriegelt, Einstellposition, Freilauf)
- MPA1: Einstellung mittels Schraubendreher

Vertikal-Drucksperrplatte für MPA1

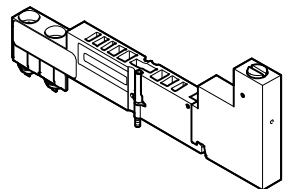

Mittels der Vertikal-Drucksperrplatte kann das einzelne Ventil bei laufendem Betrieb ausgetauscht werden, ohne dabei die Gesamtluftversorgung abzuschalten.

Der Arbeitsdruck für das einzelne Ventil kann durch die Vertikal-Drucksperrplatte manuell über das Betätigungselement abgestellt werden.

Ventilinsel MPA-S

Merkmale – Pneumatik

FESTO

Höhenverkettung

Vertikal-Versorgungsplatte für MPA2

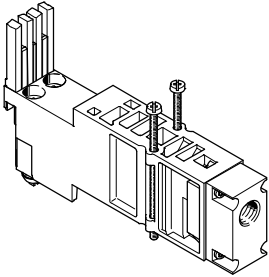

Mittels der Vertikal-Versorgungsplatte kann das einzelne Ventil unabhängig vom Betriebsdruck der Ventilinsel mit individuellem Betriebsdruck versorgt werden.

Entlüftung und Steuerluftversorgung des Ventils erfolgen weiterhin über die zentralen Anschlüsse der Ventilinsel.

Rückschlagventil



Die Rückschlagventile verhindern ein Zurückdrücken der Luft (Staudruck) aus den Entlüftungskanälen 3 und 5 in das Magnetventil. Eine störende Wirkung des Staudrucks auf andere angeschlossene Aktuatoren wird dadurch verhindert.

Die Rückschlagventile werden in die Kanäle 3 und 5 der speziell hierfür ausgelegten Anschlussplatten integriert.

Beachten Sie bitte hierfür die entsprechende Montageanleitung:

➔ www.festo.com/sp

Einfach wirkende Prozessventile können durch diese Funktion wirkungsvoll vor Rückstau-Effekten geschützt werden. Speziell bei schnellen Schaltvorgängen sind zuverlässige und rückwirkungsfreie Schaltvorgänge gewährleistet.

 Hinweis

- Für die Verwendung von Rückschlagventilen stehen spezielle Anschlussplatten zur Verfügung.
- Standard-Anschlussplatten können nicht nachträglich mit Rückschlagventilen ausgestattet werden.
- Es sind fertig montierte Anschlussplatten mit integrierten Rückschlagventilen erhältlich.
- Eine gleichzeitige Verwendung von Rückschlagventil und Festdrossel (im gleichen Kanal) ist nicht möglich.

Ventilinsel MPA-S

Merkmale – Pneumatik

FESTO

Höhenverkettung

Komponenten der Höhenverkettung MPA1

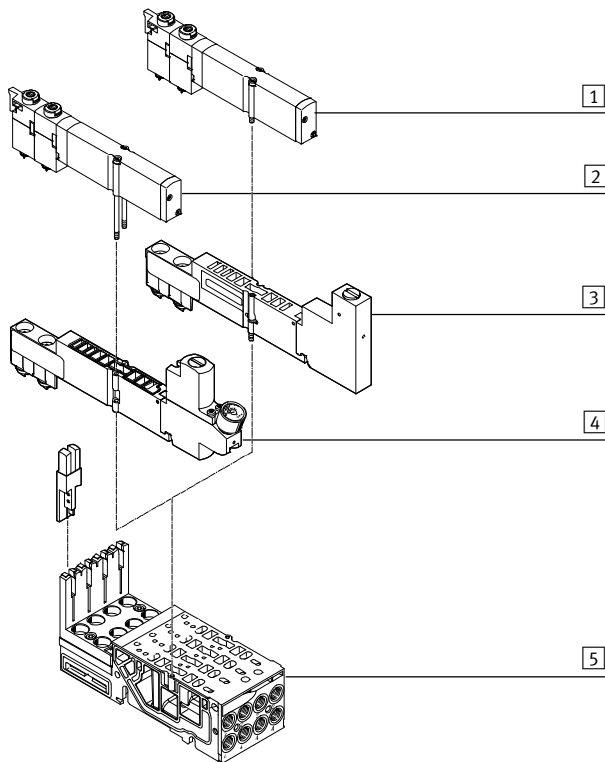

- 1 VMPA1-Ventil
- 2 VMPA1-Ventil, Befestigungsschrauben durch lange Ausführung ersetzt (im Lieferumfang der Reglerplatte enthalten)
- 3 Vertikal-Drucksperrplatte VMPA1-HS
- 4 Reglerplatte VMPA1
- 5 Anschlussplatte

Komponenten der Höhenverkettung MPA2

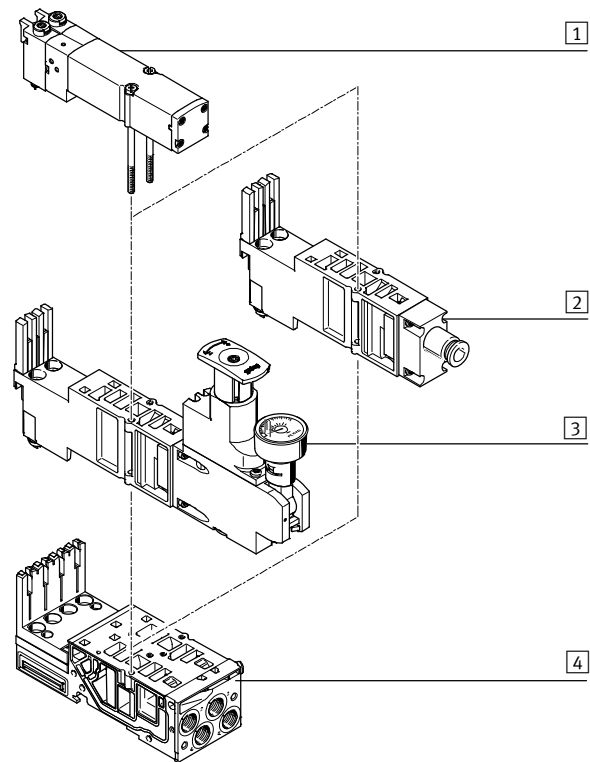

- 1 VMPA2-Ventil
- 2 Vertikal-Versorgungsplatte
- 3 Reglerplatte VMPA2
- 4 Anschlussplatte

Festdrossel für MPA1 Anschlussplatten

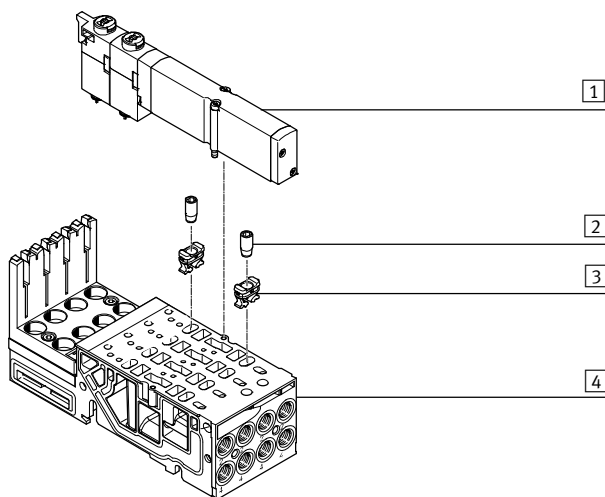

- 1 VMPA1-Ventil
- 2 Festdrossel
- 3 Halter
- 4 Anschlussplatte

Mit der Festdrossel kann der Durchfluss beim Entlüften in Kanal 3 und 5 fest eingestellt werden. Um die Drossel in die Anschlussplatte einschrauben zu können, wird zuvor der Halter in die Abluftöffnungen der Anschlussplatte bis zum Anschlag eingepresst.

Die Festdrossel kann dann, bündig mit der Oberseite des Halters, eingeschraubt werden. Dabei schneidet die Drossel-Schraube das Gewinde in den Halter. Beim Einschrauben werden zwei Haken des Halters so deformiert, dass dieser zusätzlich in der Anschlussplatte fixiert wird.

Ventilinsel MPA-S

Merkmale – Pneumatik

FESTO

Höhenverkettung

Rückschlagventil

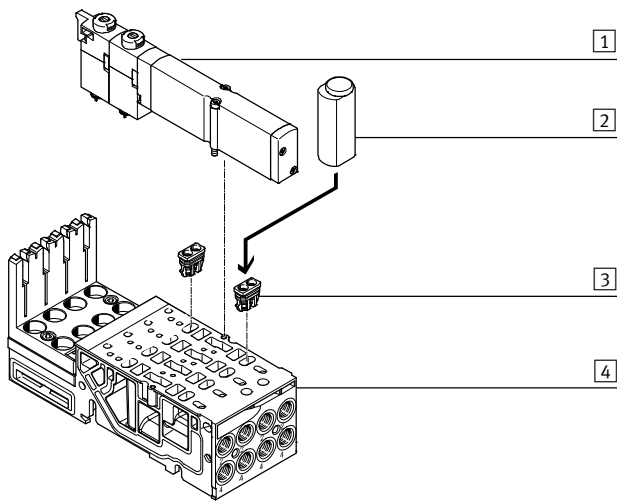

- 1 VMPA1-Ventil
- 2 Montagewerkzeug
- 3 Rückschlagventil
- 4 Anschlussplatte

Festo Rückschlagventile können nur in Kombination mit den speziell dafür ausgelegten Anschlussplatten verwendet werden. Die Rückschlagventile sind mit dem beiliegenden Montagewerkzeug nach Vorgabe einzubauen. Nach erfolgter Montage können Rückschlagventile nicht mehr demontiert werden.

Beachten Sie bitte hierfür die entsprechende Montageanleitung:
→ www.festo.com/sp

Für Baubreite 10 mm und 20 mm stehen spezielle Anschlussplatten zur Verfügung, die den Einbau von Rückschlagventilen ermöglichen.

 Hinweis

- Für die Verwendung von Rückschlagventilen stehen spezielle Anschlussplatten zur Verfügung.
- Standard-Anschlussplatten können nicht nachträglich mit Rückschlagventilen ausgestattet werden.
- Es sind fertig montierte Anschlussplatten mit integrierten Rückschlagventilen erhältlich.
- Eine gleichzeitige Verwendung von Rückschlagventil und Festdrossel (im gleichen Kanal) ist nicht möglich.

Ventilinsel MPA-S

Merkmale – Pneumatik

FESTO

Höhenverketzung

Funktionsweise der Druckreglerplatte (P-Regler) für Anschluss 1; Code: PA, PF

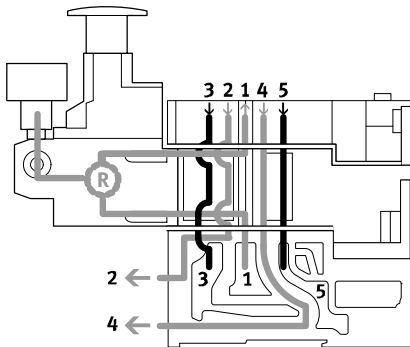

Dieser Druckregler regelt den Druck vor dem Ventil im Kanal 1. Dadurch haben die Kanäle 2 und 4 den gleichen geregelten Druck.

Beim Entlüftungsvorgang wird im Ventil von Kanal 2 nach Kanal 3 und von Kanal 4 nach Kanal 5 entlüftet.

Vorteile

- Druckregler ist vom Entlüftungsvorgang nicht betroffen, da vor dem Ventil geregelt wird.
- Druckregler kann immer eingestellt werden, da immer der Druck von der Ventilinsel anliegt.

Anwendungsbeispiele

- An den Arbeitsanschlüssen 2 und 4 wird ein gleich hoher Arbeitsdruck benötigt.
- Es wird ein niedrigerer Arbeitsdruck (z. B. 3 bar) benötigt als der an der Ventilinsel anstehende Betriebsdruck (z. B. 8 bar).

Funktionsweise der Druckreglerplatte (B-Regler) für Anschluss 2; Code: PC, PH

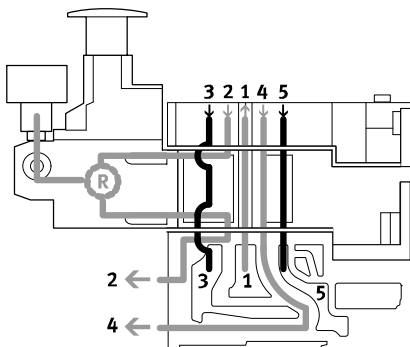

Dieser Druckregler regelt den Druck im Kanal 2 nachdem das Druckmedium durch das Ventil geströmt ist. Beim Entlüftungsvorgang wird im Ventil über den Druckregler von Kanal 2 nach Kanal 3 entlüftet.

Einschränkungen

Der Druckregler kann nur im geschaltetem Zustand eingestellt werden (z.B. das Ventil hat auf 2 geschaltet und entlüftet von 4 nach 5).

Anwendungsbeispiel

Der Druckregler ermöglicht die Reduktion des Druckes an Anschluss 2 eines einzelnen Ventils im Gegensatz zum Betriebsdruck der Ventilinsel

Ventilinsel MPA-S

Merkmale – Pneumatik

FESTO

Höhenverketzung

Funktionsweise der Druckreglerplatte (A-Regler) für Anschluss 4; Code: PB, PK

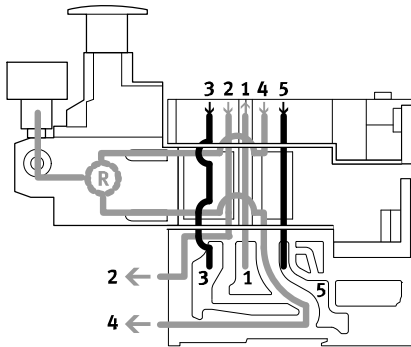

Dieser Druckregler regelt den Druck im Kanal 4 nachdem das Druckmedium durch das Ventil geströmt ist. Beim Entlüftungsvorgang wird im Ventil über den Druckregler von Kanal 4 nach Kanal 5 entlüftet.

Einschränkungen

Der Druckregler kann nur im 4 geschaltet und entlüftet von 2 geschalteten Zustand eingestellt werden (z.B. Ventil hat auf nach 3).

Anwendungsbeispiel

Wenn am Anschluss 4 und 2 verschiedene Arbeitsdrücke benötigt werden. Am Anschluss 2 liegt der Druck aus dem Kanal 1 an.

Funktionsweise der Druckreglerplatte (B-Regler, reversibel) für Anschluss 2, reversibel; Code: PL, PN

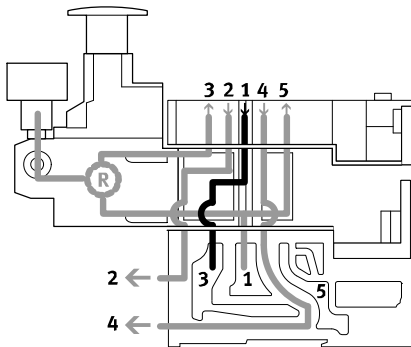

Der reversible B-Regler splittet die Arbeitsluft im Kanal 1 auf und regelt den Druck vor dem Ventil in den Kanal 3 (im Kanal 5 steht der unregelte Druck aus Kanal 1 an). Danach wird die geregelte Luft auf den Kanal 2 geregelt. Das Ventil wird dadurch reversibel betrieben.

Beim Entlüftungsvorgang wird im Ventil von Kanal 2 auf Kanal 1 entlüftet und über die Zwischenplatte auf den Kanal 3 in die Anschlussplatte zurückgeführt.

Anwendungsbeispiele

- Wenn statt dem Betriebsdruck der Ventilinsel ein anderer Druck im Kanal 2 benötigt wird.
- Wenn schnelle Entlüftungsleistung benötigt wird.
- Wenn der Druckregler immer einstellbar sein soll.

Hinweis

Reversible Druckreglerplatten dürfen nur mit Ventilen kombi-

niert werden, die reversibel betrieben werden können.

Vorteile

- Schnelle Taktzeiten
- 50% höherer Entlüftungsdurchfluss, da nicht über den Druckregler entlüftet wird. Zusätzlich wird der Druckregler weniger belastet.
- Es wird kein Schnellentlüftungsventil benötigt.
- Am Druckregler liegt immer Betriebsdruck an, weil vor dem Ventil geregelt wird, d. h. der Regler kann immer eingestellt werden.

Einschränkungen

- Keine Verwendung von 2x 3/2-Wegeventilen (Code N, K, H), da an den Anschlüssen 3 und 5 Druck anliegt.

Ventilinsel MPA-S

Merkmale – Pneumatik

FESTO

Höhenverkettung

Funktionsweise der Druckreglerplatte (A-Regler, reversibel) für Anschluss 4, reversibel; Code: PK, PM

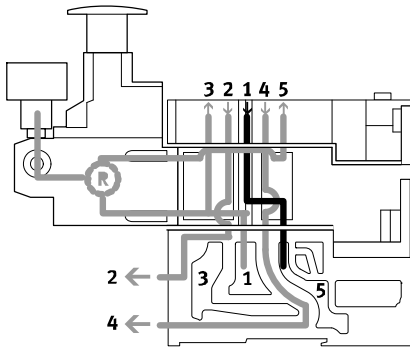

Der reversible A-Regler splittet die Arbeitsluft im Kanal 1 auf und regelt den Druck vor dem Ventil in den Kanal 5 (im Kanal 3 steht der unregulierte Druck aus Kanal 1 an). Danach wird die geregelte Luft auf den Kanal 4 geregelt. Das Ventil wird dadurch reversibel betrieben.

Beim Entlüftungsvorgang wird im Ventil von Kanal 4 auf Kanal 1 entlüftet und über die Zwischenplatte auf den Kanal 5 in die Anschlussplatte zurückgeführt.

Anwendungsbeispiele

- Wenn statt dem Betriebsdruck der Ventilinsel ein anderer Druck im Kanal 4 benötigt wird.
- Wenn schnelle Entlüftungsleistung benötigt wird.
- Wenn der Druckregler immer einstellbar sein soll.



Hinweis

Reversible Druckreglerplatten

bedürfen nur mit Ventilen kombiniert werden, die reversibel betrieben werden können.

Vorteile

- Schnelle Taktzeiten
- 50% höherer Entlüftungsdurchfluss, da nicht über den Druckregler entlüftet wird. Zusätzlich wird der Druckregler weniger belastet.
- Es wird kein Schnellentlüftungsventil benötigt.
- Am Druckregler liegt immer Betriebsdruck an, weil vor dem Ventil geregelt wird, d. h. der Regler kann immer eingestellt werden.

Einschränkungen

- Keine Verwendung von 2x 3/2-Wegeventilen (Code N, K, H), da an den Anschlüssen 3 und 5 Druck anliegt.

Ventilinsel MPA-S

Merkmale – Pneumatik

FESTO

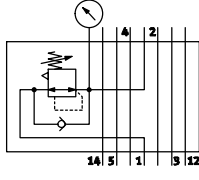
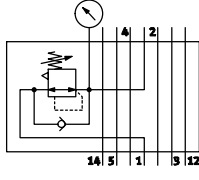
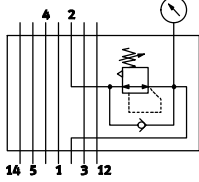
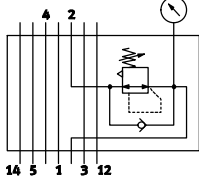
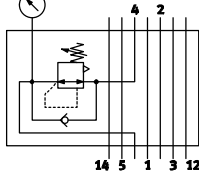
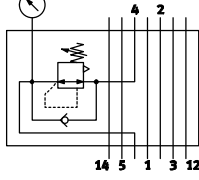
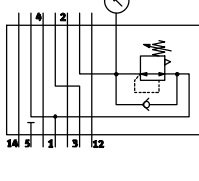
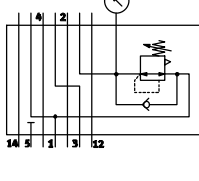
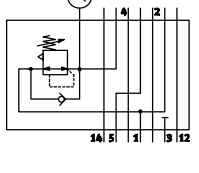
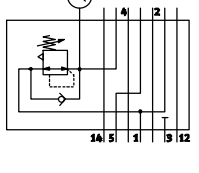
Höhenverkettung – Druckreglerplatte					
Code	Typ	Baubreite [mm]	Regelbereich		Beschreibung
			bis max. 6 bar	bis max. 10 bar	
Druckreglerplatte für Anschluss 1 (P-Regler)					
PA		VMPA1-B8-R1-M5-10	10	–	Regelt den Betriebsdruck im Kanal 1 vor dem Wegeventil
		VMPA1-B8-R1C2-C-10	10	–	
		VMPA2-B8-R1C2-C-10	20	–	
PF		VMPA1-B8-R1-M5-06	10	■	Regelt den Betriebsdruck im Kanal 1 vor dem Wegeventil
		VMPA1-B8-R1C2-C-06	10	■	
		VMPA2-B8-R1C2-C-06	20	–	
Druckreglerplatte für Anschluss 2 (B-Regler)					
PC		VMPA1-B8-R2-M5-10	10	–	Regelt den Betriebsdruck im Kanal 2 nach dem Wegeventil
		VMPA1-B8-R2C2-C-10	10	–	
		VMPA2-B8-R2C2-C-10	20	–	
PH		VMPA1-B8-R2-M5-06	10	■	Regelt den Betriebsdruck im Kanal 2 nach dem Wegeventil
		VMPA1-B8-R2C2-C-06	10	■	
		VMPA2-B8-R2C2-C-06	20	–	
Druckreglerplatte für Anschluss 4 (A-Regler)					
PB		VMPA1-B8-R3-M5-10	10	–	Regelt den Betriebsdruck im Kanal 4 nach dem Wegeventil
		VMPA1-B8-R3C2-C-10	10	–	
		VMPA2-B8-R3C2-C-10	20	–	
PG		VMPA1-B8-R3-M5-06	10	■	Regelt den Betriebsdruck im Kanal 4 nach dem Wegeventil
		VMPA1-B8-R3C2-C-06	10	■	
		VMPA2-B8-R3C2-C-06	20	–	
Druckreglerplatte für Anschluss 2, reversibel (B-Regler)					
PL		VMPA2-B8-R6C2-C-10	20	–	Reversibler Druckregler zum Anschluss 2
		VMPA2-B8-R6C2-C-06	20	■	
PN		VMPA2-B8-R6C2-C-06	20	■	Reversibler Druckregler zum Anschluss 2
Druckreglerplatte für Anschluss 4, reversibel (A-Regler)					
PK		VMPA2-B8-R7C2-C-10	20	–	Reversibler Druckregler zum Anschluss 4
		VMPA2-B8-R7C2-C-06	20	■	
PM		VMPA2-B8-R7C2-C-06	20	■	Reversibler Druckregler zum Anschluss 4

Ventilinsel MPA-S

Merkmale – Pneumatik

Beschreibung Proportional-Druckregelventil

Das Proportional-Druckregelventil VPPM-... dient zum Regeln eines Druckes proportional zu einem vorgegebenen Sollwert. Ein integrierter Drucksensor nimmt dazu den Druck am Arbeitsanschluss auf und ver-

gleicht diesen Wert mit dem Sollwert. Bei Soll-Ist-Abweichungen regelt das Ventil solange, bis der Ausgangsdruck den Sollwert erreicht hat. Zur konstanten Druckversorgung, die für eine hohe Regelqualität erforderlich ist, ver-

fügt das Proportional-Druckregelventil über einen zusätzlichen Versorgungsanschluss. Das Proportional-Druckregelventil kann über die SPS oder vor Ort über das Handheld (CPX-MMI) von Festo konfiguriert werden.



Hinweis

Bei Bruch der Versorgungsleitung bleibt der Ausgangsdruck unregelt erhalten.

Proportional-Druckregelventil

Bildzeichen	Code	Typ	Linearitätsfehler Fullscale [%]	Eingangsdruck 1 [bar]	Druckregelbereich [bar]
	QA	VPPM-6TA-L-1-F-0L2H	2	0 ... 4	0,02 ... 2
	QB	VPPM-6TA-L-1-F-0L6H	2	0 ... 8	0,06 ... 6
	QC	VPPM-6TA-L-1-F-0L10H	2	0 ... 11	0,1 ... 10
	QD	VPPM-6TA-L-1-F-0L2H-S1	1	0 ... 4	0,02 ... 2
	QE	VPPM-6TA-L-1-F-0L6H-S1	1	0 ... 8	0,06 ... 6
	QF	VPPM-6TA-L-1-F-0L10H-S1	1	0 ... 11	0,1 ... 10
	QG	VPPM-8TA-L-1-F-0L2H-C1	2	0 ... 4	0,02 ... 2
	QH	VPPM-8TA-L-1-F-0L6H-C1	2	0 ... 8	0,06 ... 6
	QK	VPPM-8TA-L-1-F-0L10H-C1	2	0 ... 11	0,1 ... 10
	QL	VPPM-8TA-L-1-F-0L2H-S1C1	1	0 ... 4	0,02 ... 2
	QM	VPPM-8TA-L-1-F-0L6H-S1C1	1	0 ... 8	0,06 ... 6
	QN	VPPM-8TA-L-1-F-0L10H-S1C1	1	0 ... 11	0,1 ... 10

Ventilinsel MPA-S

Merkmale – Pneumatik

Aufbau eines Regelkreises

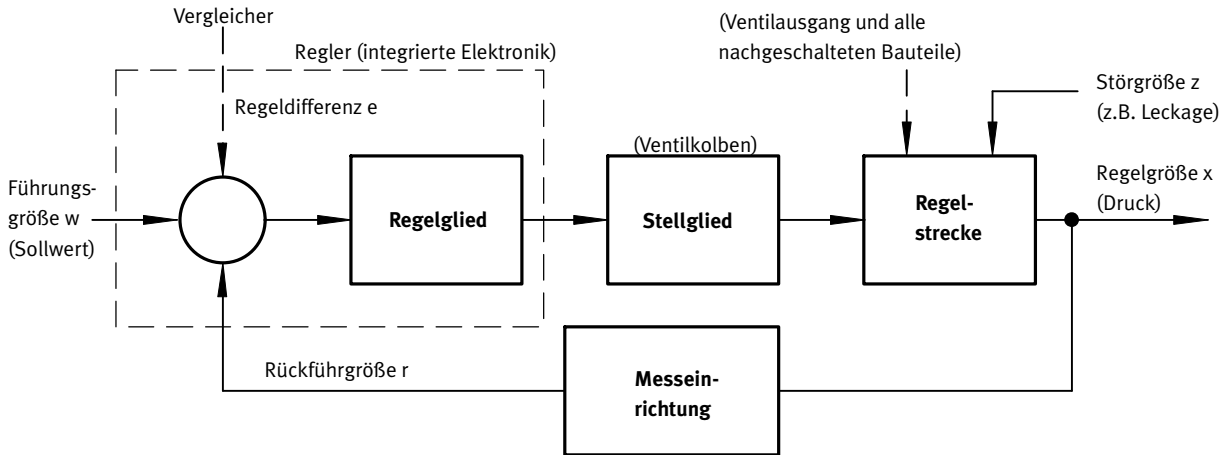

Aufbau

Das Bild zeigt einen geschlossenen Regelkreis. Die Führungsgröße w wirkt zunächst auf einen Vergleichler. Die Messeinrichtung liefert den Wert der Regelgröße x (Istwert z.B. 3 bar) als Rückführgröße r an den Vergleichler. Das Regelglied erkennt die Regeldifferenz

e und steuert das Stellglied an. Der Ausgang des Stellgliedes wirkt auf die Strecke. Damit versucht das Regelglied mit Hilfe des Stellgliedes, die Differenz zwischen Führungsgröße w und Regelgröße x auszugleichen.

Wirkungsweise

Dieser Vorgang läuft kontinuierlich ab, deshalb wird immer bemerkt, wenn die Führungsgröße sich ändert. Eine Regeldifferenz entsteht jedoch auch, wenn die Führungsgröße konstant ist und die Regelgröße sich ändert. Das ist der Fall, wenn sich der Durchfluss durch das Ventil auf Grund eines Schaltvorgangs, einer Zylinderbewegung oder eines Last-

wechsels ändert. Durch die Störgröße z wird ebenfalls eine Regeldifferenz hervorgerufen. Hier ist z.B. der Druckabfall in der Luftversorgung zu nennen. Die Störgröße z wirkt in nicht beabsichtigter Weise auf die Regelgröße x ein. In allen Fällen ist der Regler bestrebt die Regelgröße x der Führungsgröße w nachzuregeln.

Multi-Sensor-Control (Kaskadenregelung) des VPPM

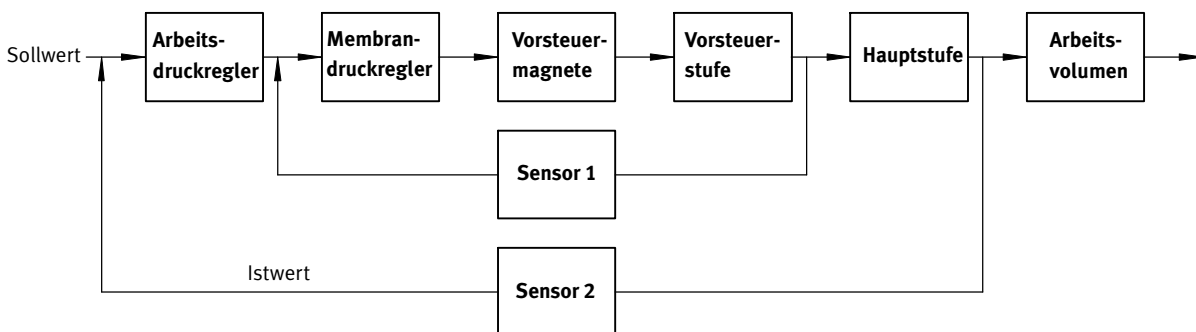

Kaskadenregelung

Im Gegensatz zu den herkömmlichen direkt wirkenden Regelungen werden bei dem Prinzip des Multi-Sensor-Controls mehrere Regelkreise ineinander geschach-

telt. Die Gesamtregelstrecke wird dabei in kleinere, aufgabenspezifisch besser regelbare Teilstrecken untergliedert.

Regelgenauigkeit

Bei dem Prinzip des Multi-Sensor-Controls verbessert sich die Regelgenauigkeit und Dynamik ge-

genüber einem einzel wirkenden Regler um ein Vielfaches.

Begriffe zum Proportional-Druckregelventil

Hysterese

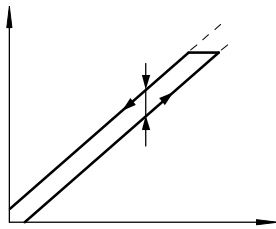

Zwischen dem eingegebenen Sollwert und dem ausgegebenen Druck besteht innerhalb einer Toleranz immer ein linearer Zusammenhang. Dennoch macht es einen Unterschied, ob der Sollwert ansteigend oder abfallend eingegeben wird. Die Differenz der maximalen Abweichungen nennt man Hysterese.

Linearitätsfehler

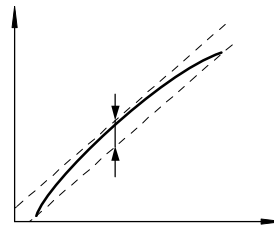

Der vollkommene lineare Verlauf der Regelkennlinie des Ausgangsdrucks ist theoretisch. Die maximale prozentuale Abweichung von dieser theoretischen Regelkennlinie nennt man Linearitätsfehler. Der Prozentwert bezieht sich auf den maximalen Ausgangsdruck (Full Scale).

Ansprechempfindlichkeit

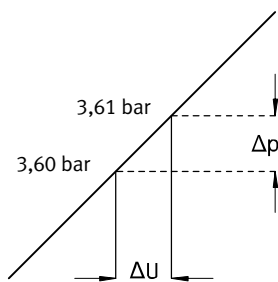

Wie feinfühlig man einen Druck verändern, d.h. einstellen kann, bestimmt die Ansprechempfindlichkeit des Gerätes. Die kleinste Sollwertdifferenz, die zu einer Änderung des Ausgangsdrucks führt, wird als Ansprechempfindlichkeit bezeichnet. Hier 0,01 bar.

Wiederholgenauigkeit (Reproduzierbarkeit)

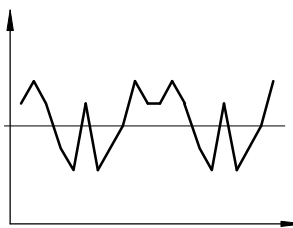

Wiederholgenauigkeit ist die Spanne, innerhalb derer die fluidische Ausgangsgröße streut, wenn dasselbe elektrische Eingangssignal, aus derselben Richtung kommend, wiederholt eingestellt wird. Die Wiederholgenauigkeit wird in % des maximalen fluidischen Ausgangssignals angegeben.

Nullpunktunterdrückung

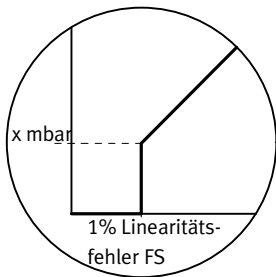

In der Praxis besteht die Möglichkeit, dass am Sollwerteingang des VPPM über den Sollwertgeber eine Restspannung oder ein Reststrom anliegt. Damit das Ventil bei Sollwert Null mit Sicherheit entlüftet, nutzt man die Nullpunktunterdrückung.

Ventilinsel MPA-S

Merkmale – Pneumatik

Abdeckplatte

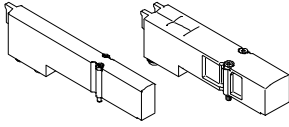

Platte ohne Ventilfunktion, um Ventilplätze auf einer Ventilinsel zu reservieren.

Ventil- sowie Abdeckplatte werden über zwei Schrauben mit dem Basisblock verbunden.

Ventilfunktion

Code	Schaltzeichen	Baubreite	Beschreibung
		[mm]	
L	–	10 20	Nur für Ventilinsel: Abdeckplatte für Ventilplatz

Druckversorgung und Entlüftung

Pneumatik-Interface

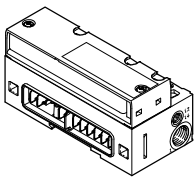

Die Ventilinsel MPA kann an einer oder mehreren Stellen mit Luft versorgt werden. So wird sicher gestellt, dass die Ventilinsel auch bei größerem Ausbau stets ausreichend mit Luft versorgt und entlüftet wird.

Die Hauptversorgung der Ventilinsel

sel befindet sich im Pneumatik-Interface, welches den elektrischen Teil verbindet. Zusätzlich können mehrere Versorgungsplatten vorgesehen werden.

Die Entlüftung erfolgt wahlweise

über integrierte Flächenschalldämpfer oder Sammelanschlüsse für gefasste Abluft.

Diese Entlüftungen befinden sich jeweils auf dem Pneumatik-Interface sowie den Versorgungsplatten und der Endplatte rechts (VMPA-ERP-G).

Versorgungsplatte

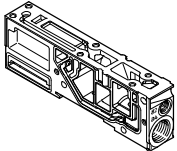

Bei erhöhtem Luftbedarf können zusätzlich mehrere Versorgungsplatten vorgesehen werden. Die Entlüftung erfolgt wahlweise über integrierte Flächenschalldämpfer oder Sammelanschlüsse für gefasste Abluft.

Bei gefasster Abluft ist mindestens eine zusätzliche Versorgungsplatte erforderlich, über die

die Abluft der Steuerluftversorgung (Anschluss 82/84) entlüftet (bei Verwendung einer Endplatte rechts, ohne Anschluss 82/84).

Vertikal-Versorgungsplatte

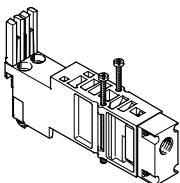

Mit der Vertikal-Versorgungsplatte VMPA2-VSP- ... kann die individuelle Druckversorgung eines einzelnen Ventils der Baubreite 20 mm realisiert werden.

Endplatte rechts (VMPA-ERP-G)

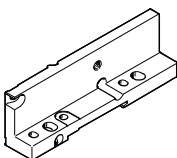

Mit der Endplatte rechts mit Anschluss 82/84 (VMPA-ERP-G) kann die Abluft gefasst abgeführt werden.

Steuerluftversorgung

Der Anschluss der pneumatischen Hauptversorgung befindet sich am Pneumatik-Interface. Die Anschlüsse unterscheiden sich bei Steuerluftversorgung nach:

- Intern
- Extern

Steuerluftversorgung intern

Liegen die benötigten Arbeitsdrücke zwischen 3 und 8 bar, so kann interne Steuerluftversorgung gewählt werden. Dann wird die Steuerluftversorgung im Pneumatik-Interface durch eine interne Verbindung von der Arbeitsluft 1 abgezweigt. Der Anschluss 12/14 ist mit einem Blindstopfen verschlossen.

Steuerluftversorgung extern

Liegt der Versorgungsdruck unter 3 bar bzw. über 8 bar, müssen Sie Ihre MPA-Ventilinsel mit externer Steuerluftversorgung betreiben. Hierzu wird die Steuerluftversorgung zusätzlich über den Anschluss 12/14 am Pneumatik-Interface zugeführt.

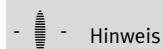

Wird ein langsamer Druckanstieg an der Anlage mittels Druckeinschaltventil gewählt, sollte eine Steuerluftversorgung extern angeschlossen werden, damit der Steuerdruck bereits beim Einschaltvorgang in voller Höhe anliegt.

Ventilinsel MPA-S

Merkmale – Pneumatik

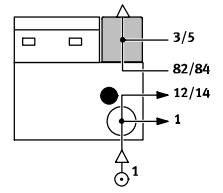
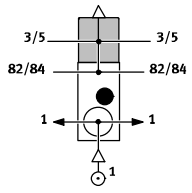
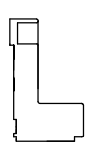
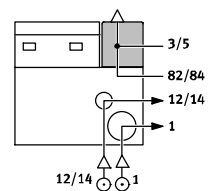
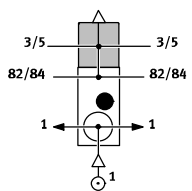
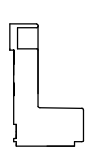
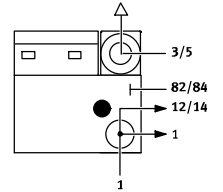
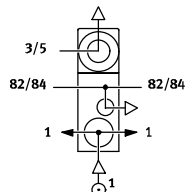
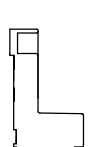
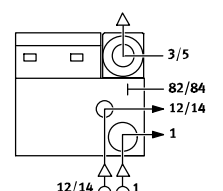
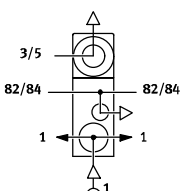
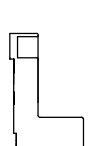
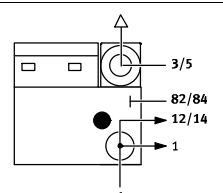
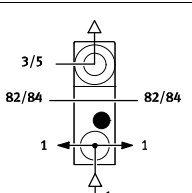
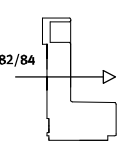
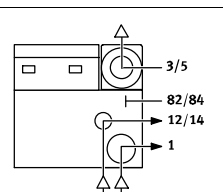
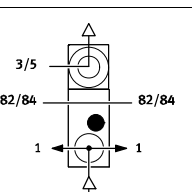
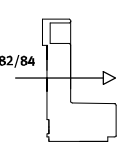
Druckversorgung und Steuerluftversorgung				
Code	Bildzeichen Art der Druckversorgung und Steuerluftversorgung			Hinweise
	Pneumatik Interface	Versorgungsplatte	Endplatte rechts	
S				<p>Steuerluftversorgung intern, Flächenschalldämpfer</p> <ul style="list-style-type: none"> Steuerluftversorgung wird intern vom Anschluss 1 im Pneumatik-Interface abgezweigt Abluft 3/5 und Steuerabluft 82/84 über Flächenschalldämpfer Für Betriebsdruck im Bereich 3 ... 8 bar
T				<p>Steuerluftversorgung extern, Flächenschalldämpfer</p> <ul style="list-style-type: none"> Steuerluftversorgung zwischen 3 und 8 bar wird am Anschluss 12/14 angeschlossen Abluft 3/5 und Steuerabluft 82/84 über Flächenschalldämpfer Für Betriebsdruck im Bereich -0,9 ... 10 bar (vakuumtauglich)
V				<p>Steuerluftversorgung intern, gefasste Abluft</p> <ul style="list-style-type: none"> Steuerluftversorgung wird intern vom Anschluss 1 im Pneumatik-Interface abgezweigt Abluft 3/5 Anschluss an Pneumatik-Interface und Versorgungsplatte Steuerabluft 82/84 Anschluss nur an Versorgungsplatte Für Betriebsdruck im Bereich 3 ... 8 bar
X				<p>Steuerluftversorgung extern, gefasste Abluft</p> <ul style="list-style-type: none"> Steuerluftversorgung (3 ... 8 bar) wird am Anschluss 12/14 angeschlossen Abluft 3/5 Anschluss an Pneumatik-Interface und Versorgungsplatte Steuerabluft 82/84 Anschluss nur an Versorgungsplatte Für Betriebsdruck im Bereich -0,9 ... 10 bar (vakuumtauglich)
Y				<p>Steuerluftversorgung intern, gefasste Abluft über Endplatte rechts</p> <ul style="list-style-type: none"> Steuerluftversorgung wird intern vom Anschluss 1 im Pneumatik-Interface abgezweigt Abluft 3/5 Anschluss an Pneumatik-Interface und Versorgungsplatte Steuerabluft 82/84 gefasst über Endplatte rechts (VMPA-EPR-G) Für Betriebsdruck im Bereich 3 ... 8 bar
Z				<p>Steuerluftversorgung extern, gefasste Abluft über Endplatte rechts</p> <ul style="list-style-type: none"> Steuerluftversorgung (3 ... 8 bar) wird am Anschluss 12/14 angeschlossen Abluft 3/5 Anschluss an Pneumatik-Interface und Versorgungsplatte Steuerabluft 82/84 gefasst über Endplatte rechts (VMPA-EPR-G) Für Betriebsdruck im Bereich -0,9 ... 10 bar (vakuumtauglich)

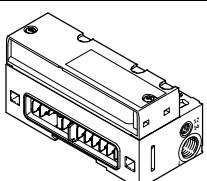
Pneumatik-Interface			
Code	Ausführungsvarianten des Pneumatik-Interface		Hinweise
	Bildzeichen	Typ	
M		VMPA-...-EPL-...	<ul style="list-style-type: none"> Verwendung zusammen mit Druckversorgung S, T, V, X In Verbindung mit V oder X muss die Steuerabluft an mindestens einer Versorgungsplatte entlüftet werden. Bei mehreren Versorgungsplatten ist ab Werk an der letzten der Anschluss 82/84 geöffnet.

Ventilinsel MPA-S

Merkmale – Pneumatik

Versorgungsplatte

Für größere Inseln oder zum Aufbau von Druckzonen können zusätzliche Versorgungsplatten verwendet werden.

Sollen mehrere Ventile gleichzeitig mit vollem Durchfluss betrieben werden, wird empfohlen, nach jeweils 8 Ventilen (MPA1) bzw. 4 Ventilen (MPA2) eine Versorgungsplatte zu setzen.

Versorgungsplatten können an beliebiger Stelle vor oder nach Anschlussplatten konfiguriert werden.

Dies gilt für folgende Anschaltungen:

- MPA mit CPX
- MPA mit Multipol-Anschluss
- MPA mit AS-Interface-Anschluss
- MPA mit CPI-Anschluss

MPA mit gefasster Abluft

Bei Verwendung einer Endplatte rechts, ohne Anschluss 82/84 ist zwingend eine Versorgungsplatte für gefasste Abluft erforderlich. Alternativ für gefasste Abluft kann eine Endplatte mit Anschluss 82/84 (VMPA-EPR-G) verwendet werden. Eine Versorgungsplatte ist hier nicht nötig.

Versorgungsplatten enthalten die Anschlüsse:

- Druckversorgung (1)
- Entlüftung der Steuerluftversorgung (82/84) und Druckausgleich
- Abluft (3/5)

Abhängig von Ihrer Bestellung sind die Abluftkanäle gefasst oder über den Flächenschalldämpfer entlüftet.

Die Versorgungsplatte wird mit dem Codebuchstaben U konfiguriert, wenn direkt angrenzend keine Trenndichtung benötigt wird.

Wird eine Trenndichtung (S, T oder R) direkt rechts oder links zur Versorgungsplatte gewählt, dann kennzeichnet der Codebuchstabe V oder W die Lage der Trenndichtung links oder rechts. Der Code für die Trenndichtung (S, T oder R) wird der Versorgungsplatte (V oder W) vorangestellt.

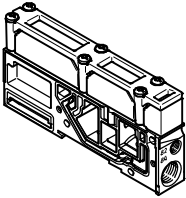
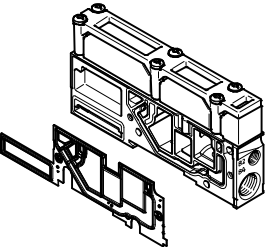
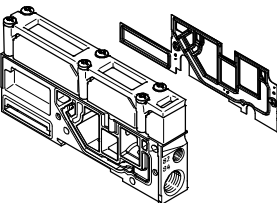
Versorgungsplatte (ohne Abluftplatte)			
Code ¹⁾	Bildzeichen	Typ	Hinweise
U		VMPA1-...-SP...	Versorgungsplatte ohne Trenndichtung (kein R, S oder T gewählt)
V		VMPA1-...-SP...	Versorgungsplatte mit Trenndichtung links, wenn R, S oder T gewählt
W		VMPA1-...-SP...	Versorgungsplatte mit Trenndichtung rechts, wenn R, S oder T gewählt

1) Abhängig vom Code der Luftversorgung S, T, V, X wird die Versorgungsplatte mit Schalldämpfer oder Abluftplatte bestückt.

Ventilinsel MPA-S

Merkmale – Elektrik

Elektrische Versorgungsplatte

Für größere Inseln können zusätzliche elektrische Versorgungsplatten verwendet werden. Damit können bis zu 64 Ventilplätze/128 Magnetspulen versorgt werden.

MPA mit CPX

Elektrische Versorgungsplatten können an beliebiger Stelle vor oder nach Anschlussplatten konfiguriert werden.

Nach 8 Ventil-Anschlussplatten ist eine elektrische Versorgungsplatte erforderlich.

MPA mit CPI-Anschluss

Elektrische Versorgungsplatten können an beliebiger Stelle vor oder nach Anschlussplatten konfiguriert werden.

Nach 8 Ventil-Anschlussplatten ist eine elektrische Versorgungsplatte erforderlich.

 Hinweis

Bitte beachten Sie, dass rechts von der elektrischen Versorgungsplatte nur die Elektronik-Module mit getrenntem Stromkreis zulässig sind.

Die elektrische Versorgungsplatte darf nicht direkt links von einer pneumatischen Versorgungsplatte (Typ VMPA1-FB-SP...) eingebaut werden.

 Hinweis

Bei MPA mit CPI-Anschluss können maximal 24 aus 32 MPA1 oder 12 aus 16 MPA2 Spulen zeitgleich eingeschaltet sein.

Elektrische Versorgungsplatte

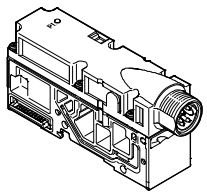
Code	Bildzeichen	Typ	Hinweise
L		VMPA-FB-SP-V	Elektrische Versorgungsplatte mit Steckeranschluss M18, 3-polig
		VMPA-FB-SP-7/8-V-5POL	Elektrische Versorgungsplatte mit Steckeranschluss 7/8", 5-polig
		VMPA-FB-SP-7/8-V-4POL	Elektrische Versorgungsplatte mit Steckeranschluss 7/8", 4-polig

Pinbelegung Spannungsversorgung

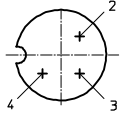
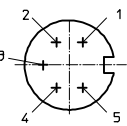
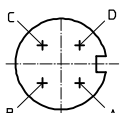
	Pin	Belegung
Anschlussbelegung M18		
	2	24 VDC Ventile
	3	0 VDC
	4	FE
Anschlussbelegung 7/8", 5-polig		
	1	0 VDC Ventile
	2	n.c.
	3	FE (voreilend)
	4	n.c.
	5	24 VDC Ventile
Anschlussbelegung 7/8", 4-polig		
	A	n.c.
	B	24 VDC Ventile
	C	FE
	D	0 VDC Ventile (voreilend)

Ventilinsel MPA-S

Merkmale – Pneumatik



Druckzonen bilden und Abluft trennen

Werden unterschiedliche Arbeitsdrücke benötigt, so bietet MPA vielseitige Möglichkeiten zum Aufbau von Druckzonen. Je nach elektrischer Ansteuerung sind bis zu 16 Druckzonen möglich. Eine Druckzone wird durch die Auftrennung der internen Versorgungskanäle zwischen den Anschlussplatten mit einer entsprechenden Trenndichtung oder durch eine in der Anschlussplatte fest integrierte Trennung (Code I oder Code III) erreicht.

Die Druckversorgung und Entlüftung geschieht über eine Versorgungsplatte.

Die Lage der Versorgungsplatten und Trenndichtungen kann bei der Ventilinsel MPA frei gewählt werden.

Trenndichtungen werden ab Werk gemäß Ihrer Bestellung integriert.

Trenndichtungen sind an ihrer Codierung auch bei montierter Ventilinsel unterscheidbar.

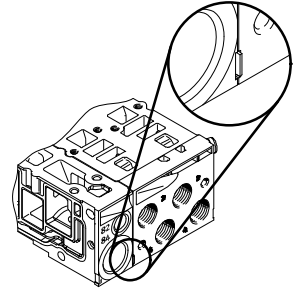

Hinweis

Bei nachträglicher Erweiterung oder bei Umbauten ist zu beachten:

Für Betrieb mit gefasster Abluft sind andere Trenndichtungen zu verwenden, als für Betrieb mit Flächenschalldämpfer.

Druckzonen bilden					
Code	Trenndichtung für Betrieb mit Flächenschalldämpfer		Trenndichtung für Betrieb mit gefasster Abluft		Hinweise
	Bildbeispiele	Codierung	Bildbeispiele	Codierung	
-	 VMPA...-DPU		 VMPA...-DP		keine Kanaltrennung
T	 VMPA...-DPU-P		 VMPA...-DP-P		Kanal 1 getrennt
S	 VMPA...-DPU-PRS		 VMPA...-DP-PRS		Kanal 1 und 3/5 getrennt
R	 VMPA...-DPU-RS		 VMPA...-DP-RS		Kanal 3/5 getrennt

Ventilinsel MPA-S

Merkmale – Pneumatik

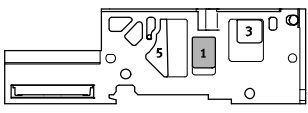
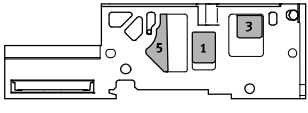
Druckzonen bilden			
Code	Anschlussblock mit Kanaltrennung für Betrieb mit Flächenschalldämpfer oder mit gefasster Abluft	Hinweise	
	Bildbeispiele	Codierung	
I		-	Kanal 1 getrennt
III		-	Kanal 1 und 3/5 getrennt

-  - Hinweis

Die Kanaltrennung kann nicht nachträglich entfernt werden und erfolgt in der Mitte des Anschlussblockes:

- Bei Baubreite 10 mm zwischen Ventil 2 und 3
- Bei Baubreite 20 mm zwischen Ventil 1 und 2

Ventilinsel MPA-S

Merkmale – Pneumatik



Beispiele: Druckversorgung und Steuerluftversorgung

Steuerluftversorgung intern, Flächenschalldämpfer

Pneumatische Versorgung der Ventilinsel: Code S

Nebenstehende Abbildung zeigt beispielhaft den Aufbau und Anschluss der Luftversorgung bei Steuerluftversorgung intern. Der Anschluss 12/14 am Pneumatik-Interface bzw. an der Elektrik-Anschaltung (Multipol) ist fest verschlossen. Die Abluft 3/5 und 82/84 wird über die Flächenschalldämpfer abgeführt. Der Anschluss 82/84 ist fest verschlossen. Trenndichtungen können optional zur Bildung von Druckzonen genutzt werden.

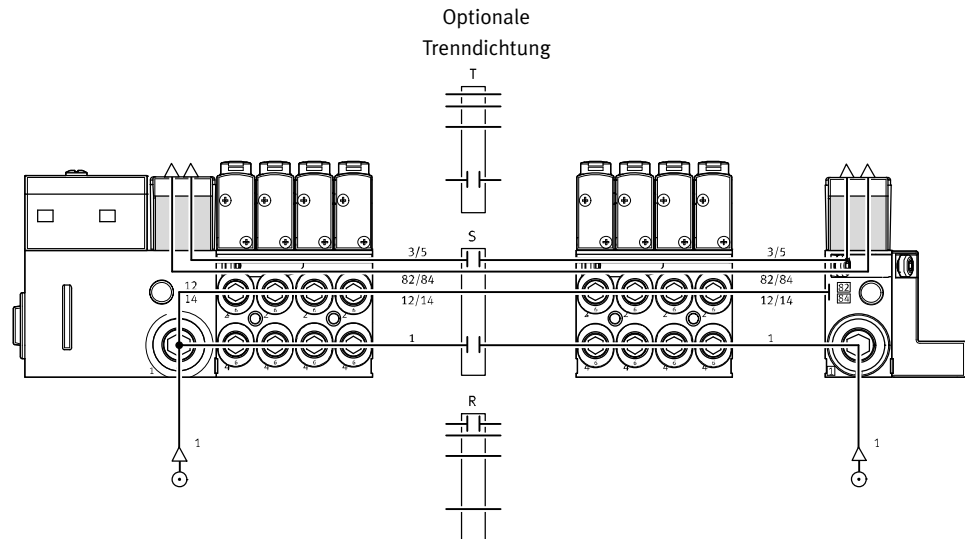

Steuerluftversorgung extern, Flächenschalldämpfer

Pneumatische Versorgung der Ventilinsel: Code T

Nebenstehende Abbildung zeigt beispielhaft den Aufbau und Anschluss der Druckversorgung bei Steuerluftversorgung extern. Der Anschluss 12/14 am Pneumatik-Interface bzw. an der Elektrik-Anschaltung (Multipol) ist hierfür mit einer Verschraubung ausgestattet. Die Abluft 3/5 und 82/84 wird über die Flächenschalldämpfer abgeführt. Der Anschluss 82/84 ist fest verschlossen. Trenndichtungen können optional zur Bildung von Druckzonen genutzt werden.

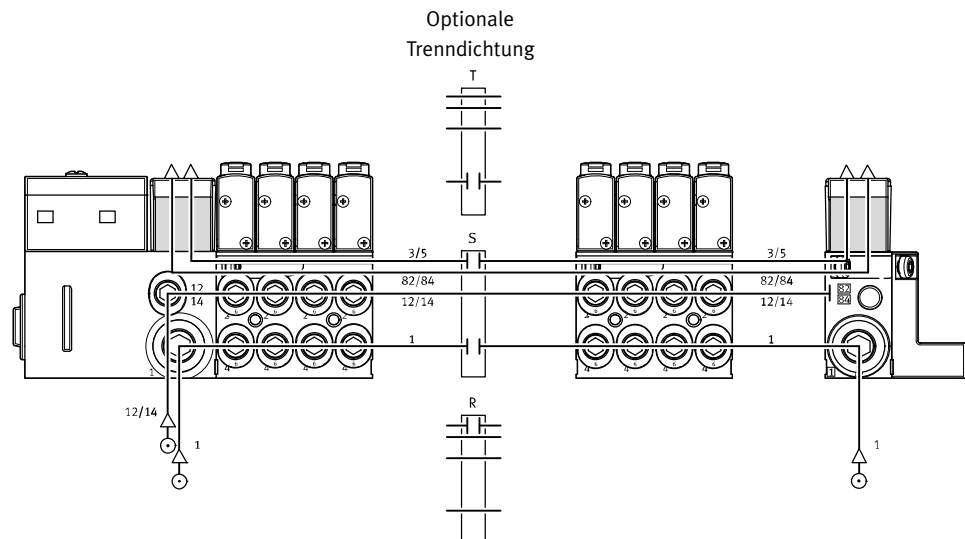

Ventilinsel MPA-S

Merkmale – Pneumatik

Beispiele: Druckversorgung und Steuerluftversorgung

Steuerluftversorgung intern, gefasste Abluft

Pneumatische Versorgung der Ventilinsel: Code V

Nebenstehende Abbildung zeigt beispielhaft den Aufbau und Anschluss der Druckversorgung bei Steuerluftversorgung intern. Der Anschluss 12/14 am Pneumatik-Interface bzw. an der Elektrik-Anschaltung (Multipol) ist fest verschlossen. Die Abluft 3/5 und 82/84 wird über die entsprechenden Anschlüsse abgeführt. Trenndichtungen können optional zur Bildung von Druckzonen genutzt werden.

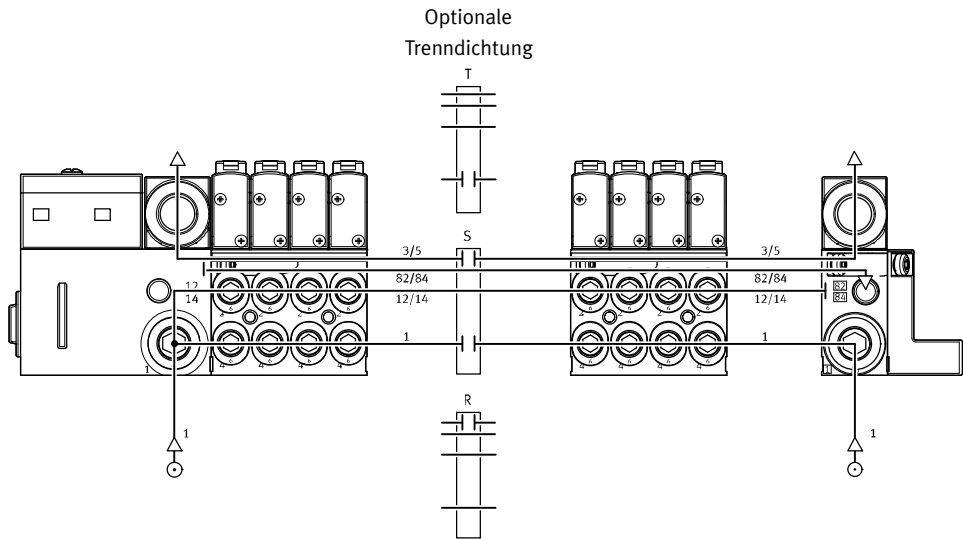

Steuerluftversorgung extern, gefasste Abluft

Pneumatische Versorgung der Ventilinsel: Code X

Nebenstehende Abbildung zeigt beispielhaft den Aufbau und Anschluss der Druckversorgung bei Steuerluftversorgung extern. Der Anschluss 12/14 am Pneumatik-Interface bzw. an der Elektrik-Anschaltung (Multipol) ist hierfür mit einer Verschraubung ausgestattet. Die Abluft 3/5 und 82/84 wird über die entsprechenden Anschlüsse abgeführt. Trenndichtungen können optional zur Bildung von Druckzonen genutzt werden.

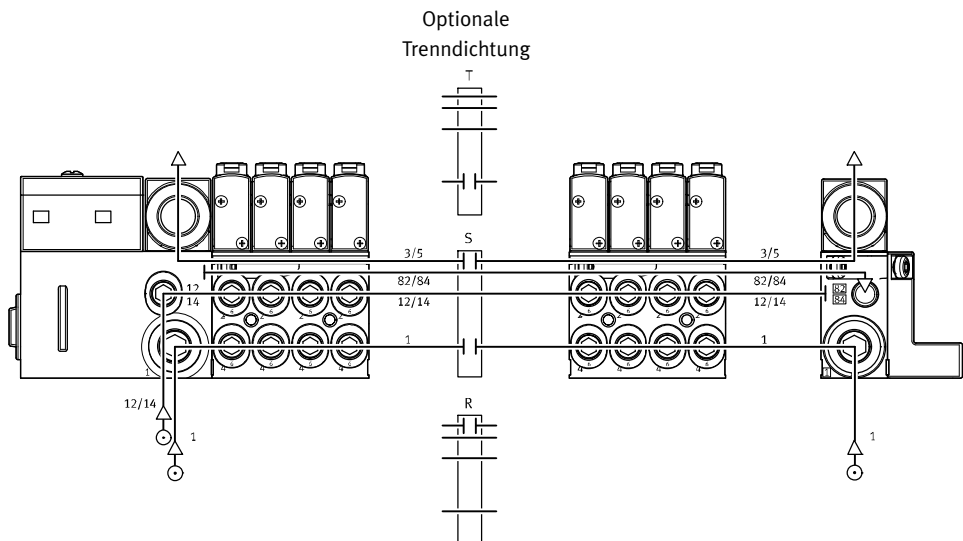

Ventilinsel MPA-S

Merkmale – Pneumatik

FESTO

Beispiele: Druckversorgung und Steuerluftversorgung

Steuerluftversorgung intern, gefasste Abluft 82/84 über Endplatte rechts

Pneumatische Versorgung der Ventilinsel: Code Y

Nebenstehende Abbildung zeigt beispielhaft den Aufbau und Anschluss der Druckversorgung bei Steuerluftversorgung intern. Der Anschluss 12/14 am Pneumatik-Interface bzw. an der Elektrik-Anschaltung (Multipol) ist fest verschlossen. Die Abluft 3/5 wird über die entsprechenden Anschlüsse abgeführt. Die Abluft 82/84 wird gefasst über die Endplatte rechts (VMPA-EPR-G) abgeführt. Ein Einspeisemodul zum Abführen der gefassten Abluft 82/84 ist hier nicht nötig. Trenndichtungen können optional zur Bildung von Druckzonen genutzt werden.

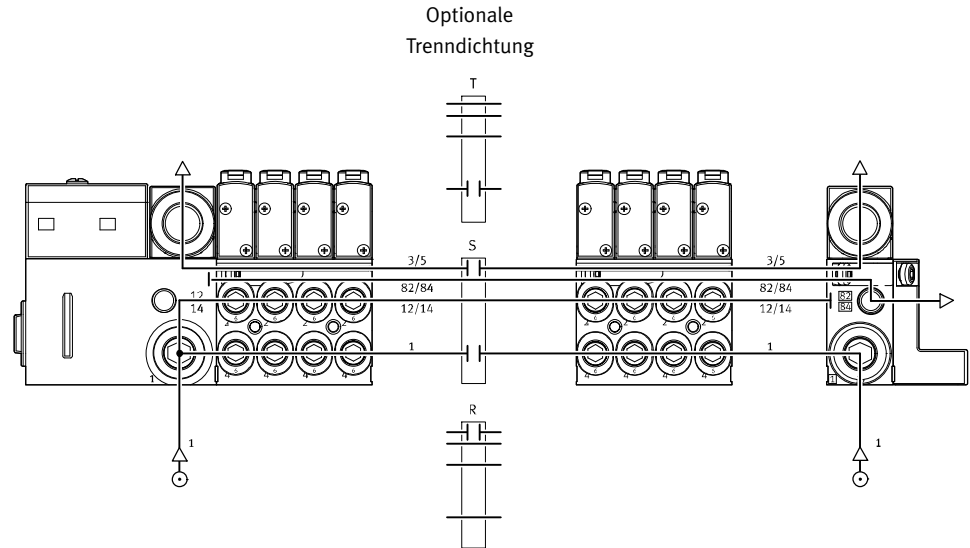

Steuerluftversorgung extern, gefasste Abluft 82/84 über Endplatte rechts

Pneumatische Versorgung der Ventilinsel: Code Z

Nebenstehende Abbildung zeigt beispielhaft den Aufbau und Anschluss der Druckversorgung bei Steuerluftversorgung extern. Der Anschluss 12/14 am Pneumatik-Interface bzw. an der Elektrik-Anschaltung (Multipol) ist hierfür mit einer Verschraubung ausgestattet. Die Abluft 3/5 wird über die entsprechenden Anschlüsse abgeführt. Die Abluft 82/84 wird gefasst über die Endplatte rechts (VMPA-EPR-G) abgeführt. Ein Einspeisemodul zum Abführen der gefassten Abluft 82/84 ist hier nicht nötig. Trenndichtungen können optional zur Bildung von Druckzonen genutzt werden.

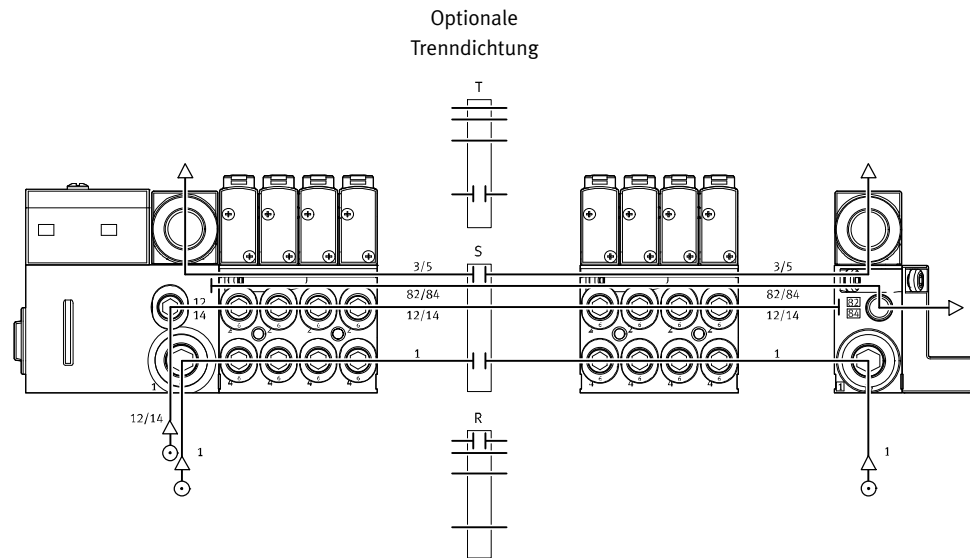

Ventilinsel MPA-S

Merkmale – Pneumatik

Beispiele: Bilden von Druckzonen

MPA mit CPX-Terminalanschluss

Die Abbildung zeigt beispielhaft den Aufbau und Anschluss von drei Druckzonen mit Trenndichtungen – bei Steuerluftversorgung extern.

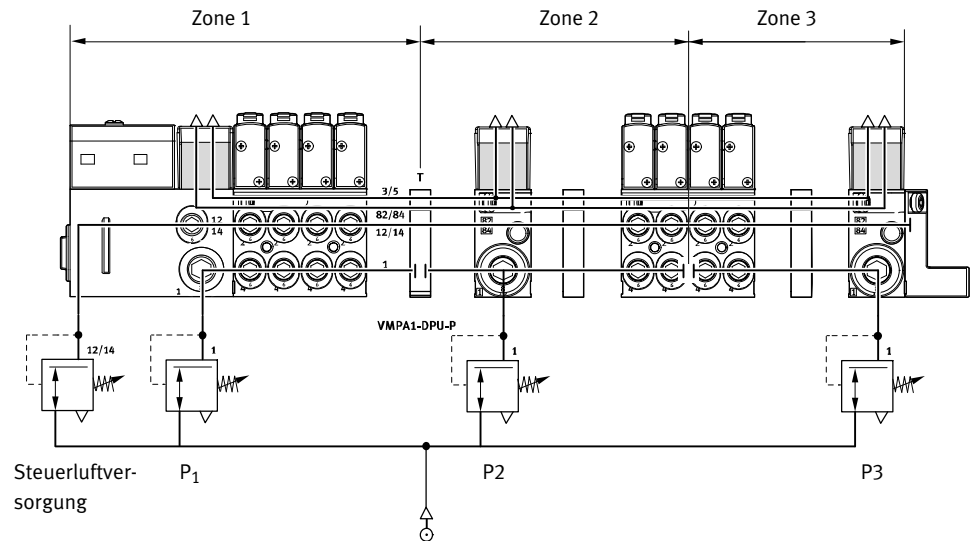

MPA mit Multipolanschluss

Die Abbildung zeigt beispielhaft den Aufbau und Anschluss der Druckzonen – bei Steuerluftversorgung extern.

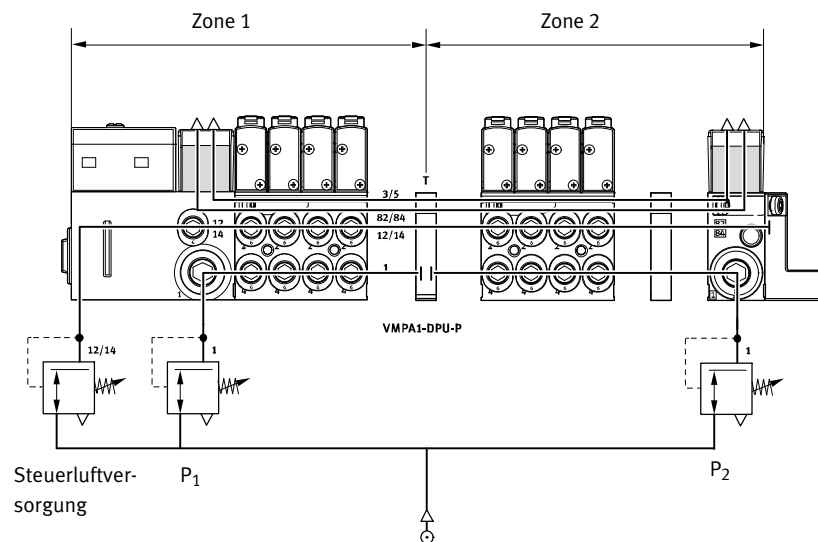

Ventilinsel MPA-S

Merkmale – Pneumatik

FESTO

Beispiele: Bilden von Druckzonen

Anschlussblock mit Druckzonentrennung in Kanal 1

Eine weitere Möglichkeit der Druckzonentrennung kann durch die Verwendung von Anschlussblöcken mit Druckzonentrennung realisiert werden.

Nebenstehende Abbildung zeigt die Variante mit Druckzonentrennung im Kanal 1.

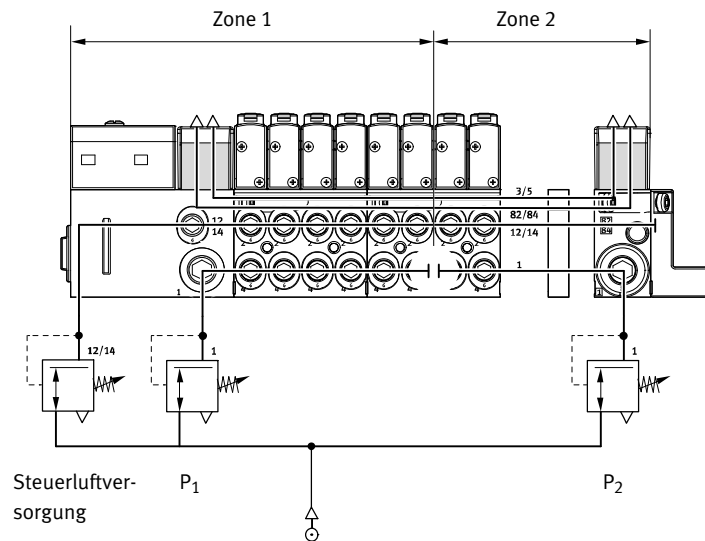

Anschlussblock mit Druckzonentrennung in Kanal 1 und Kanal 3/5

Nebenstehende Abbildung zeigt die Variante mit Druckzonentrennung im Kanal 1 und Kanal 3/5.

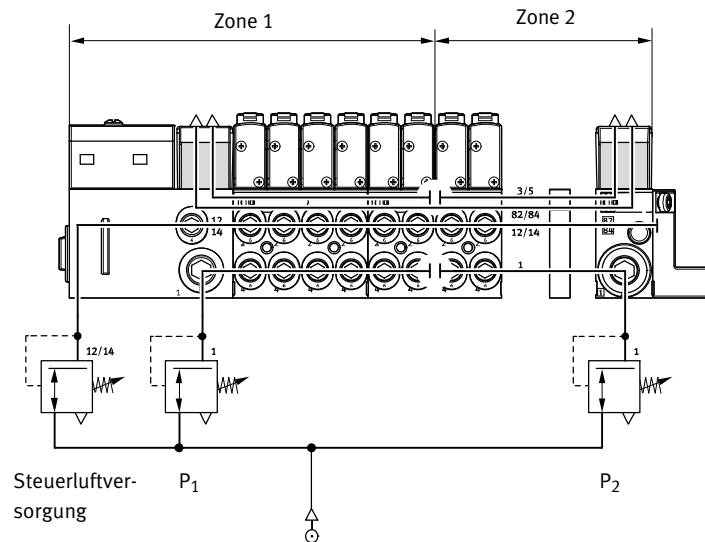

Ventilinsel MPA-S

Merkmale – Pneumatik

Anschlussplatte

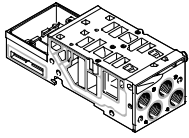

MPA basiert auf einem modularen System, bestehend aus Anschlussplatten und Ventilen. Die Anschlussplatten sind miteinander verschraubt und bilden so das Trägersystem für die Ventile. Sie enthalten intern die An-

schlusskanäle zur Druckversorgung und zur Entlüftung der Ventilinsel, sowie pro Ventil die Arbeitsanschlüsse für die pneumatischen Antriebe. Jede Anschlussplatte ist mit drei Schrauben mit der nachfolgen-

den verbunden. Durch Lösen dieser Schrauben wird ein Insetteil abgetrennt und weitere Blöcke können auf einfache Weise eingefügt werden. So wird die rasche und zuverlässige Erweiterbarkeit der Ventilinsel gewährleistet.

Anschlussplattenvarianten					
Code	Bildzeichen	Typ	Baubreite [mm]	Anzahl Ventilplätze (Ventilspulen)	Hinweise
Anschlussplatte für Multipol-/Feldbusanschluss					
A, C ¹⁾		VMPA1-FB-AP-4-1	10	4 (8/4 ¹⁾)	Arbeitsanschlüsse (2, 4) an Anschlussplatte <ul style="list-style-type: none"> • Anschlussgrößen MPA1: M7, QS4, QS6 • Code I: Trennung in Kanal 1 in der Anschlussplatte • Code III: Trennung in Kanal 1 und Kanal 3/5 in der Anschlussplatte
AI, CI ¹⁾		VMPA1-FB-AP-4-1-T1			
AIII, CIII ¹⁾		VMPA1-FB-AP-4-1-S1			
B, D ¹⁾		VMPA2-FB-AP-2-1	20	2 (4/2 ¹⁾)	Arbeitsanschlüsse (2, 4) an Anschlussplatte <ul style="list-style-type: none"> • Anschlussgrößen MPA2: G1/8, QS6, QS8 • Code I: Trennung in Kanal 1 in der Anschlussplatte • Code III: Trennung in Kanal 1 und Kanal 3/5 in der Anschlussplatte
BI, DI ¹⁾		VMPA2-FB-AP-2-1-TO			
BIII, DIII ¹⁾		VMPA2-FB-AP-2-1-SO			

1) nur bei Multipolanschluss möglich

- - Hinweis
 Weitere Informationen zu Einzelanschlussplatten entnehmen Sie bitte
 → VMPA1

Ventilinsel MPA-S

Merkmale – Pneumatik

FESTO

Drucksensor

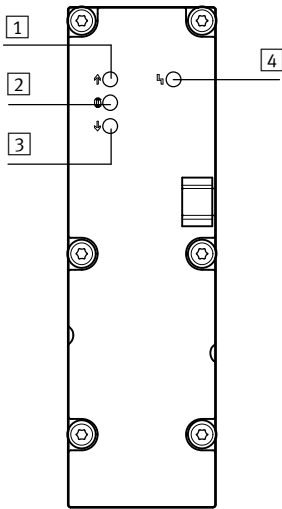

- 1 Rote LED: Druck überschritten
- 2 Grüne LED: Druck eingehalten
- 3 Rote LED: Druck unterschritten
- 4 Rote LED: Sammelfehleranzeige

Über drei LEDs zeigt der Drucksensor an, ob der anliegende Druck den Sollwert überschreitet, einhält oder unterschreitet. Eine zusätzliche LED zeigt Sammelfehler (Grenzwertüber- oder -unterschreitung) an. Das Einstellen der Grenzwerte für die Druck-Überwachung erfolgt über die Parametrierung. Parametrieren können Sie die Drucksensorplatte über die SPS oder das Handheld (CPXMMI) von Festo.

Alternativ kann der Druck im Abluftkanal (3/5) und der Prozessdruck (extern) gemessen werden. Die Druckmessung im Abluftkanal dient zur Betriebsdrucküberwachung bei reversiblen Betrieb (Einspeisung in (3/5)).

Drucksensorvarianten			
Code	Bildzeichen	Typ	Verwendung
PE		VMPA-FB-PS-1	Überwachung des Betriebsdruckes im Kanal 1
PF		VMPA-FB-PS-3/5	Überwachung des Druckes in den Abluftkanälen 3 und 5 (Überwachung der Entlüftungsleistung oder Drucküberwachung bei reversibel betriebener Ventilinsel)
PG		VMPA-FB-PS-P1	Überwachung eines externen Prozessdruckes

Ventilinsel MPA-S

Merkmale – Pneumatik

FESTO

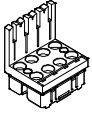
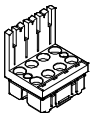
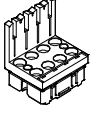
Varianten Elektrik-Anschaltung					
Code	Bildzeichen	Typ	Baubreite	Anzahl Ventilplätze (Ventilspulen)	Hinweise
			[mm]		
Elektronikmodul für Multipol (MPM)					
A, B, C, D		VMPA1-MPM-EMM-8 VMPA1-MPM-EMM-4	10	4 (8) 4 (4)	Zur Ansteuerung der Ventile ist jede Magnetspule einem bestimmten Pin des Multipolsteckers zugeordnet. Unabhängig von der Bestückung mit Abdeckplatten oder Ventilen belegen Ventilplätze zur Ansteuerung von: <ul style="list-style-type: none"> einer Spule eine Adresse zwei Spulen zwei Adressen
		VMPA2-MPM-EMM-4 VMPA2-MPM-EMM-2	20	2 (4) 2 (2)	
Elektronikmodul für Feldbus mit Standarddiagnose					
A, B, H		VMPA...-FB-EMS-... VMPA...-FB-EMG-...	10	4 (8)	Das Elektronikmodul beinhaltet die serielle Kommunikation und ermöglicht: <ul style="list-style-type: none"> Übertragung der Schaltinformationen Ansteuerung von bis zu 8 Magnetspulen platzbezogene Diagnose getrennte Spannungsversorgung der Ventile Übertragung von Status-, Parameter- und Diagnosedaten Es gibt verschiedene Ausführungen: <ul style="list-style-type: none"> ohne getrenntem Stromkreis (VMPA...-FB-EMS-...) mit getrenntem Stromkreis (VMPA...-FB-EMG-...) Diagnosefunktion: <ul style="list-style-type: none"> Fehler: Lastspannung Ventile
		VMPA...-FB-EMS-... VMPA...-FB-EMG-...	20	2 (4)	
Elektronikmodul für Feldbus mit erweiterter Diagnosefunktion					
A, B, H		VMPA...-FB-EMS-...-D2 VMPA...-FB-EMG-...-D2	10	4 (8)	Das Elektronikmodul mit erweiterter Diagnosefunktion beinhaltet die gleichen Funktionen wie das Elektronikmodul mit Standarddiagnose. Darüber hinaus wurde die Diagnosefunktion erweitert: <ul style="list-style-type: none"> Fehler: Lastspannung Ventile Fehler: Drahtbruch (Open Load) Fehler: Kurzschluss Lastspannung Ventile Meldung: Condition Monitoring
		VMPA...-FB-EMS-...-D2 VMPA...-FB-EMG-...-D2	20	2 (4)	

 Hinweis

- Multipol mit modularer Verkettung
- Anschlussplatten MPA1 und MPA2 sind beliebig mischbar
- Plus- oder minusschaltende Ansteuerung ist möglich (Mischbetrieb ist nicht zulässig)
- Bistabile Ventile können nicht auf monostabile Elektronikmodule montiert werden
- Monostabile Ventile können auf bistabile Elektronikmodule montiert werden

Ventilinsel MPA-S

Merkmale – Pneumatik

FESTO

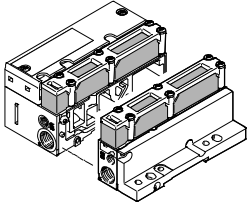
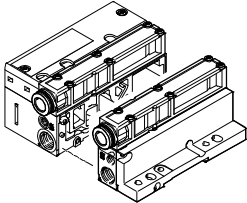
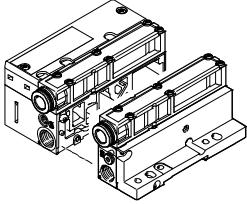
Anschlüsse für Versorgung und Entlüftung							
Code		Anschluss	Benennung	Code L Steckanschluss groß	Code K Steckanschluss klein	Code D Gewinde für Versorgung	
S		Steuerluftversorgung intern, Schalldämpfer					
		1	Arbeitsluft/Va- kuum-Versorgung	Steckverschraubung	QS-G¼-10-I	QS-G¼-8-I	G¼
		3/5	Abluft	Flächenschalldämpfer	–	–	–
		12/14	Steuerluftversor- gung	–	–	–	–
		82/84	Steuerabluft	Flächenschalldämpfer	–	–	–
			Druckausgleich	Entlüftet über Schalldämpfer in die Atmosphäre			
T		Steuerluftversorgung extern, Schalldämpfer					
		1	Arbeitsluft/Va- kuum-Versorgung	Steckverschraubung	QS-G¼-10-I	QS-G¼-8-I	G¼
		3/5	Abluft	Flächenschalldämpfer	–	–	–
		12/14	Steuerluftversor- gung	Steckverschraubung	QSM-M7-6-I	QSM-M7-6-I	M7
		82/84	Steuerabluft	Flächenschalldämpfer	–	–	–
			Druckausgleich	Entlüftet über Schalldämpfer in die Atmosphäre			
V		Steuerluftversorgung intern, gefasste Abluft					
		1	Arbeitsluft/Va- kuum-Versorgung	Steckverschraubung	QS-G¼-10-I	QS-G¼-8-I	G¼
		3/5	Abluft	Steckverschraubung	QS-10	QS-10	QS-10
		12/14	Steuerluftversor- gung	–	–	–	–
		82/84	Steuerabluft	Steckverschraubung	QSM-M7-6-I	QSM-M7-6-I	M7
			Druckausgleich	Entlüftet in den Kanal 82/84			
X		Steuerluftversorgung extern, gefasste Abluft					
		1	Arbeitsluft/Va- kuum-Versorgung	Steckverschraubung	QS-G¼-10-I	QS-G¼-8-I	G¼
		3/5	Abluft	Steckverschraubung	QS-10	QS-10	QS-10
		12/14	Steuerluftversor- gung	Steckverschraubung	QSM-M7-6-I	QSM-M7-6-I	M7
		82/84	Steuerabluft	Steckverschraubung	QSM-M7-6-I	QSM-M7-6-I	M7
			Druckausgleich	Entlüftet in den Kanal 82/84			
Y		Steuerluftversorgung intern, gefasste Abluft über Endplatte rechts (VMPA-EPR-G)					
		1	Arbeitsluft/Va- kuum-Versorgung	Steckverschraubung	QS-G¼-10-I	QS-G¼-8-I	G¼
		3/5	Abluft	Steckverschraubung	QS-10	QS-10	QS-10
		12/14	Steuerluftversor- gung	–	–	–	–
		82/84	Steuerabluft	Steckverschraubung	QSM-M5-3-I	QSM-M5-3-I	M5
			Druckausgleich	Entlüftet in den Kanal 82/84			
Z		Steuerluftversorgung extern, gefasste Abluft über Endplatte rechts (VMPA-EPR-G)					
		1	Arbeitsluft/Va- kuum-Versorgung	Steckverschraubung	QS-G¼-10-I	QS-G¼-8-I	G¼
		3/5	Abluft	Steckverschraubung	QS-10	QS-10	QS-10
		12/14	Steuerluftversor- gung	Steckverschraubung	QSM-M7-6-I	QSM-M7-6-I	M7
		82/84	Steuerabluft	Steckverschraubung	QSM-M5-3-I	QSM-M5-3-I	M5
			Druckausgleich	Entlüftet in den Kanal 82/84			

Ventilinsel MPA-S

Merkmale – Montage

Montage Ventilinsel

Robuste Inselmontage durch:

- Vier Durchgangsbohrungen für Wandmontage
- Zusätzliche Befestigungswinkel
- Hutschienenbefestigung

 Hinweis

Verwenden Sie für Ventilinseln MPA mit mehr als 4 Anschlussblöcken bei Wandmontage zusätzliche Befestigungswinkel vom Typ VMFA-BG-RW um Schä-

den an der Ventilinsel vorzubeugen. Die Befestigungswinkel können an den pneumatischen Versorgungsplatten montiert werden.

Wandmontage – Multipolanschluss, AS-Interface und CPI-Anschluss

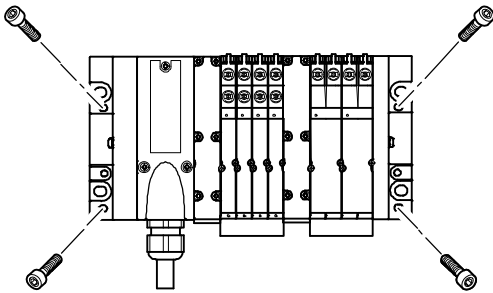

Die MPA Ventilinsel wird mit vier M4- oder M6-Schrauben auf der Befestigungsfläche angeschraubt. Die Montagebohrungen befinden sich am

Pneumatik-Interface und an der rechten Endplatte. Zusätzlich stehen optionale Befestigungswinkel zur Verfügung.

Wandmontage – Feldbusanschluss

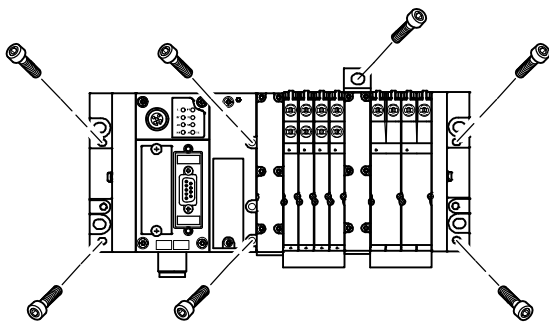

Die MPA Ventilinsel wird mit sechs M4- oder M6-Schrauben auf der Befestigungsfläche angeschraubt. Die Montagebohrungen befinden sich an der linken Endplatte (CPX) und an

der rechten Endplatte MPA. Zusätzlich stehen am Pneumatik-Interface weitere Montagebohrungen sowie optionale Befestigungswinkel zur Verfügung.

Hutschienenmontage

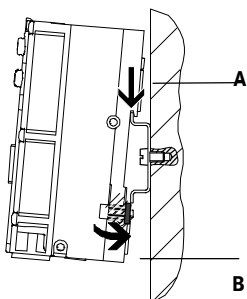

Die MPA Ventilinsel wird in die Hutschiene eingehängt (siehe Pfeil A). Danach wird die MPA Ventilinsel auf die Hutschiene geschwenkt und durch das Klemmstück befestigt (siehe Pfeil B).

Zur Hutschienenmontage der Ventilinsel wird folgender MPA Montagesatz benötigt:

- CPX-CPA-BG-NRH

Dieser ermöglicht die Befestigung der Ventilinsel auf der Hutschiene nach EN 60715.

 Hinweis

Weitere Informationen zur Montage Magnetventile auf Einzelanschlussplatten entnehmen Sie bitte
→ VMFA1

Ventilinsel MPA-S

Merkmale – Anzeigen und Bedienen

FESTO

Anzeigen und Bedienen

Jeder Magnetspule ist zur Anzeige des Signalzustands eine LED zugeordnet.

- Anzeige 12 zeigt den Schaltzustand der Spule für Ausgang 2
- Anzeige 14 zeigt den Schaltzustand der Spule für Ausgang 4

Handhilfsbetätigung

Die Handhilfsbetätigung (HHB) ermöglicht das Schalten des Ventils im elektrisch nicht angesteuerten, stromlosen Zustand. Durch Drücken auf die Handhilfsbetätigung wird das Ventil geschaltet. Durch Drehen kann der gesetzte Schaltzustand zusätzlich

verriegelt werden (Code: R).

Alternativen:

- Mit der Abdeckkappe (Code: N oder als Zubehör) wird die Verriegelung verhindert. Die Handhilfsbetätigung kann dann nur tastend betätigt werden.
- Mit der Abdeckkappe (Code: V oder als Zubehör) kann die

Handhilfsbetätigung gegen unerwünschte Betätigung gesichert werden.

- Mit der Abdeckkappe (Code:Y oder als Zubehör) kann die Handhilfsbetätigung ohne zusätzliches Werkzeug rastend betätigt werden.

Pneumatische Anschluss- und Bedienelemente

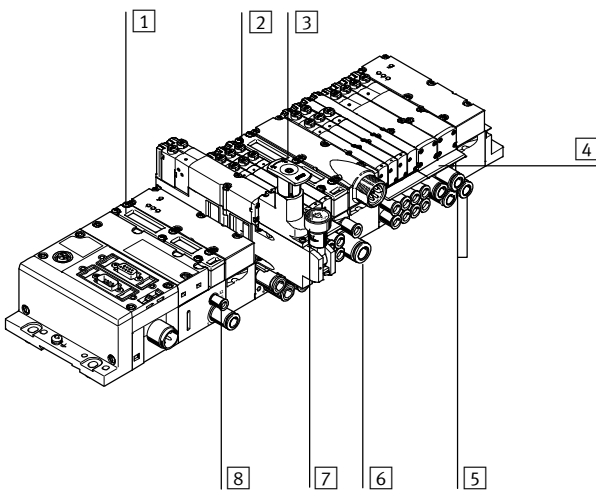

- 1 Flächenschalldämpfer Abluft 3/5
- 2 Handhilfsbetätigung (je Vorsteuer magnet, tastend oder tastend/rastend)
- 3 Einstellknopf der optionalen Druckreglerplatte
- 4 Schilderträger für Anschlussplatte
- 5 Arbeitsanschlüsse 2 und 4, je Ventilplatz
- 6 Versorgungsanschluss 1
- 7 Manometer (optional)
- 8 Anschlüsse 12 und 14 zum Einspeisen der externen Steuerluft

 Hinweis

Ein manuell betätigtes Ventil (Handhilfsbetätigung) kann elektrisch nicht zurückgesetzt werden. In umgekehrter Weise kann auch ein elektrisch betätigtes Ventil durch die mechanische Handhilfsbetätigung nicht zurückgesetzt werden.

Elektrische Anschluss- und Anzeigeelemente AS-Interface

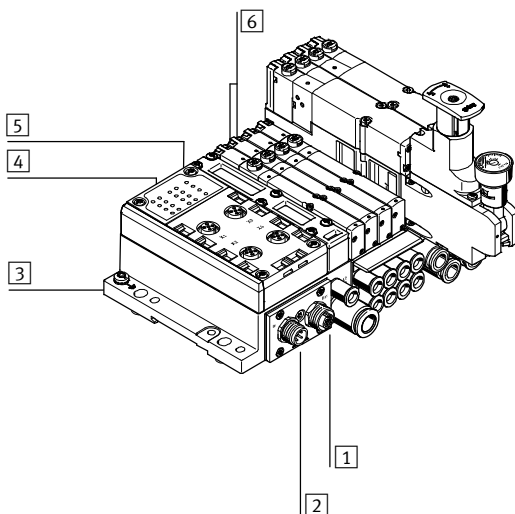

- 1 M12-Buchse AS-Interface-Bus und Zusatzversorgung (AS-i Out)
- 2 M12-Stecker AS-Interface-Bus und Zusatzversorgung (AS-i In)
- 3 Erdungsanschluss
- 4 Status-LEDs Eingänge
- 5 Status-LEDs AS-Interface
- 6 Diagnose LEDs Ventile

Ventilinsel MPA-S

Merkmale – Anzeigen und Bedienen

Handhilfsbetätigung (HHB)

HHB mit automatischer Rückstellung (tastend)

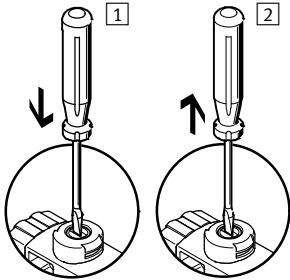

- 1 Stößel der HHB mit Stift oder Schraubendreher drücken. Vorsteuerventil schaltet und steuert das Hauptventil.
- 2 Stift oder Schraubendreher entfernen. Federkraft drückt den Stößel der HHB zurück. Vorsteuerventil kehrt in Ruhestellung zurück und damit auch das monostabile Hauptventil (nicht bei bistabilem Ventil Code J).

HHB mit Arretierung (rastend)

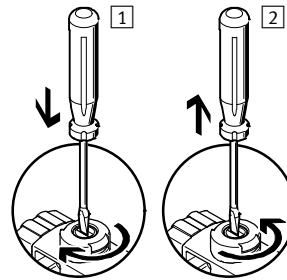

- 1 Stößel der HHB mit Stift oder Schraubendreher hineindrücken bis das Ventil schaltet und anschließend im Uhrzeigersinn um 90° bis zum Anschlag drehen. Ventil bleibt in Schaltstellung.
- 2 Stößel gegen den Uhrzeigersinn um 90° bis zum Anschlag drehen und Stift oder Schraubendreher entfernen. Federkraft drückt den Stößel der HHB zurück. Ventil kehrt in Ruhestellung zurück (nicht bei bistabilem Ventil Code J).

HHB mit automatischer Rückstellung (tastend)

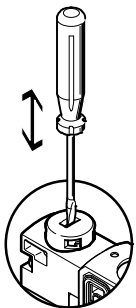

HHB wird durch Drücken mit Stift oder Schraubendreher betätigt und über Federkraft zurückgestellt (rastende Stellung wird durch codierte Abdeckkappe verhindert).
Ventile können im Ventilinselkonfigurator, im Auswahlménú Handhilfsbetätigung, bereits mit Abdeckkappe bestückt bestellt werden (Code N).

HHB mit Arretierung – Montage

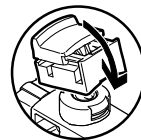

HHB mit Arretierung auf Vorsteuerventil aufclippen. Danach kann die Kappe der HHB rastend ohne Werkzeug betätigt werden.
Ventile können im Ventilinselkonfigurator, im Auswahlménú Handhilfsbetätigung, bereits mit Abdeckkappe bestückt bestellt werden (Code N).

HHB mit Arretierung – Betätigung

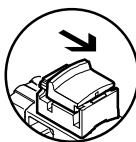

Kappe der HHB mit Arretierung in Pfeilrichtung verschieben bewirkt:

- Kappe verrastet in Endlage
- Vorsteuerventil schaltet und steuert das Hauptventil.

HHB mit Arretierung – Betätigung

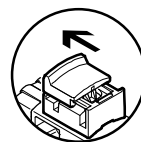

Kappe der HHB mit Arretierung in Pfeilrichtung verschieben bewirkt:

- Kappe verrastet in Endlage
- Federkraft drückt den Stößel der HHB zurück.
- Vorsteuerventil kehrt in Ruhestellung zurück und damit auch das monostabile Hauptventil (nicht bei bistabilem Ventil Code J).

Bezeichnungssystem

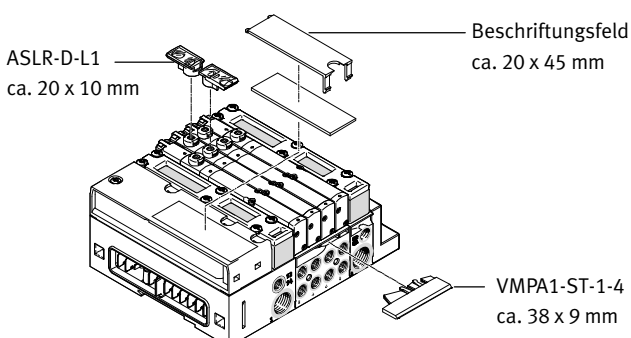

Zur Beschriftung der Ventile kann an jedem Anschlussblock mit 42 mm Baubreite ein Schilderträger VMPA1-ST-1-4 oder VMPA1-ST-2-4, (mit Beschriftungsschildern IBS-6x10 bestückbar) montiert werden. Der Schilderträger ASLR-D-L1, ist auf die Handhilfsbetätigung auf-

steckbar.
Alternativ oder ergänzend dazu können großflächige Beschriftungsschilder am Pneumatik-Interface beschriftet werden: Dazu passen Beschriftungsschilder 20 x 45 mm, siehe → Seite 83

Ventilinsel MPA-S

Merkmale – Elektrik

FESTO

Elektrische Leistung durch Stromabsenkung

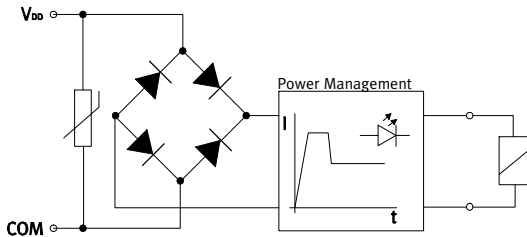

Jede MPA-Magnetspule ist mit einer Schutzbeschaltung zur Funkenlöschung und gegen Verpolung gesichert. Zusätzlich sind alle Ventiltypen mit einer integrierten Stromabsenkung ausgestattet.

MPA-Ventile werden mit einer Betriebsspannung im Bereich 18 ... 30 V (24 V +/-25%) versorgt. Diese hohe Toleranz wird durch eine integrierte Ansteuer-elektronik ermöglicht und bietet zusätzliche Sicherheit, z. B. bei Einbruch der Betriebsspannung.

Einzelventil

Für von der Ventilinsel weiter entfernte Aktuatoren können auch Ventile auf Einzelanschlussplatte eingesetzt werden.

- Lösbares Elektronikmodul mit integrierter Haltestromabsenkung
- Elektrischer M8-Anschluss 4-polig mit Schraubverbindung

 Hinweis
Weitere Informationen zur Einzelventilanschaltung entnehmen Sie bitte
➔ VMPA1

Elektrischer Multipolanschluss

Für die Ventilinsel MPA steht folgender Multipolanschluss zur Verfügung:

- Sub-D Multipolanschluss (25-polig)

Pin 1 ... 24 werden für die Adressen 1 ... 24 der Reihe nach verwendet.

Werden weniger als 24 Adressen für die Ventilinsel verwendet, bleiben

die übrigen Pins bis 24 frei. Pin 25 ist für den Nullleiter reserviert. Die Ventile werden mit positiver oder negativer Logik (PNP oder NPN) geschaltet. Ein Mischbetrieb ist nicht zulässig. Mit jedem Pin des Multipolsteckers kann genau eine Magnetspule angesteuert werden. Bei ei-

ner maximalen konfigurierbaren Anzahl von 24 Ventilplätzen können folglich 24 Ventile mit je einer Magnetspule adressiert werden. Bei 12 oder weniger Ventilplätzen sind stets 2 Magnetspulen pro Ventil adressierbar. Ab 12 Ventilplätzen reduziert sich die Anzahl der verfügbaren Ventilplätze für Ventile mit zwei Magnetspulen.

 Hinweis
Wird ein monostabiles Ventil auf einem bistabilen Platz montiert, so ist die zweite Adresse auch belegt und kann nicht genutzt werden.

Regeln der Adressierung für Ventile/Magnetspulen

- Die maximal möglichen Anzahl der Adressen bei Multipolanschluss ist 24.
- Jeder Anschlussblock/Elektronikmodul belegt eine definierte Anzahl Adressen/Pins:
 - Anschlussblock MPA1 für 4 monostabile Ventile: 4
 - Anschlussblock MPA2 für 4 bistabile Ventile: 8
 - Anschlussblock MPA2 für 2 monostabile Ventile: 2
 - Anschlussblock MPA2 für 2 bistabile Ventile: 4
- Die Nummerierung der Adressen beginnt lückenlos aufsteigend von links nach rechts. Auf den einzelnen Ventilplätzen gilt: Adresse x für Spule 14 und Adresse x+1 für Spule 12.
- Werden monostabile Ventile auf Anschlussblöcken für bistabile Ventile verbaut, so bleibt jeweils die Adresse von Spule 12 und der zugeordnete Pin ungenutzt.

Ventilinsel MPA-S

Merkmale – Elektrik

FESTO

Feldbusanschluss AS-Interface®

Das AS-Interface erlaubt die räumlich weite Verteilung einzelner Komponenten oder kleiner Komponentengruppen. Über die AS-Interface-Anschal-

tung der Ventilinsel MPA-S können bis zu 8 Magnetspulen angesteuert werden. In der elektrischen Anschaltung

der Ventilinsel sind LEDs zur Anzeige des Schaltzustandes und die Schutzbeschaltung für die Ventile enthalten.

 Hinweis

Weitere Informationen entnehmen Sie bitte

→ Internet: [as-interface](#)

Feldbusanschluss CPI

Alle CP-Ventilinseln und CP-Module werden durch ein anschlussfertiges CP-Kabel miteinander verbunden und an das CP-Interface geführt. Jeweils 4 Mo-

dule, z.B. eine CPV-Ventilinsel und ein bis drei CP-Eingangsmodule, bilden einen Installationsstrang der am CP-Interface endet. Das

Installationssystem unterstützt maximal 4 Installationsstränge die an einem CP-Feldbusknoten angeschlossen werden können.

 Hinweis

Weitere Informationen entnehmen Sie bitte

→ Internet: [ctec](#)

Feldbusanschluss CPX

In Verbindung mit dem CPX-Interface gelten alle Funktionen und Leistungsmerkmale der elektrischen Peripherie CPX. Das heißt:

- Versorgung der Ventile und elektrischen Ausgänge über den Betriebsspannungsanschluss CPX
- Getrennte Versorgung und Abschaltung der Ventile über einen separaten Ventilanschluss der CPX (Code V)

 Hinweis

Weitere Informationen entnehmen Sie bitte

→ Internet: [cpx](#)

Ventilinsel MPA-S

Merkmale – Elektrik

FESTO

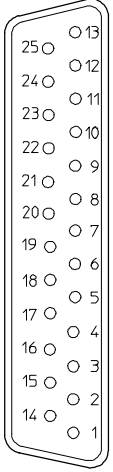
Pinbelegung – Sub-D Dose, Kabel							
	Pin	Adresse/Spule	Aderfarbe ²⁾		Pin	Adresse/Spule	Aderfarbe ²⁾
	1	0	WH		17	16	WH PK
	2	1	GN		18	17	PK BN
	3	2	YE		19	18	WH BU
	4	3	GY		20	19	BN BU
	5	4	PK		21	20	WH RD
	6	5	BU		22	21	BN RD
	7	6	RD		23	22	WH BK
	8	7	VT		24	23	BN
	9	8	GY PK		25	0 V ¹⁾	BK
	10	9	RD BU				
	11	10	WH GN				
	12	11	BN GN				
	13	12	WH YE				
	14	13	YE BN				
	15	14	WH GY				
	16	15	GY BN				

-  - Hinweis
Die Zeichnung stellt die Draufsicht auf die Sub-D Buchse am Multipolokabel VMPA-KMS1-... dar.

- 1) 0 V bei plusschaltenden Steuersignalen; bei minusschaltenden Steuersignalen 24 V anschließen; Mischbetrieb ist unzulässig!
2) Nach IEC 757

Abmessungen

Download CAD-Daten → www.festo.com

Anschlusskabel

1 Kabelverschraubung mit Klemmbereich 6 ... 12 mm

Die Aderfarben beziehen sich auf die folgenden vorkonfektionierten Multipolokabel von Festo:

- VMPA-KMS1-8-... Ventilinsel bis 4 Ventilplätze (8 Spulen)
- VMPA-KMS1-24-... Ventilinsel mit 8 ... 24 Ventilplätzen

Typ	L1	L2	B1	H1	H2	H3
VMPA-KMS-H	107,3	26	37,6	28	20	13,8

Typ	Mantel	Länge [m]	Ader x mm ²	D [mm]	Teile-Nr.
VMPA-KMS1-8-2.5	PVC	2,5	10 x 0,34	6,9	533195
VMPA-KMS2-8-2.5-PUR	PUR	2,5	10 x 0,25	8,3	533504
VMPA-KMS1-8-5	PVC	5	10 x 0,34	6,9	533196
VMPA-KMS2-8-5-PUR	PUR	5	10 x 0,25	8,3	533505
VMPA-KMS1-8-10	PVC	10	10 x 0,34	6,9	533197
VMPA-KMS2-8-10-PUR	PUR	10	10 x 0,25	8,3	533506
VMPA-KMS1-24-2.5	PVC	2,5	25 x 0,34	11,4	533192
VMPA-KMS2-24-2.5-PUR	PUR	2,5	25 x 0,25	11,2	533501
VMPA-KMS1-24-5	PVC	5	25 x 0,34	11,4	533193
VMPA-KMS2-24-5-PUR	PUR	5	25 x 0,25	11,2	533502
VMPA-KMS1-24-10	PVC	10	25 x 0,34	11,4	533194
VMPA-KMS2-24-10-PUR	PUR	10	25 x 0,25	11,2	533503
VMPA-KMS-H	Haube zur Selbstkonfektion				533198

Ventilinsel MPA-S

Merkmale – Elektrik

FESTO

Anwendungshinweise

Betriebsmittel

Betreiben Sie wenn möglich Ihre Anlage mit ungeölter Druckluft. Festo Ventile und Zylinder sind so konstruiert, dass sie bei bestimmungsgemäßer Verwendung keine zusätzliche Schmierung benötigen und trotzdem eine hohe Lebensdauer erreichen. Die nach dem Kompressor aufbereitete Druckluft muss der Qualität ungeölter Druckluft entsprechen. Betreiben Sie wenn möglich nicht die gesamte Anlage mit geölter Druckluft. Installieren Sie wenn möglich die Öler immer nur direkt vor dem verbrauchenden Aktuator.

Falsches Zusatzöl und zu hoher Ölgehalt in der Druckluft verkürzen die Lebensdauer der Ventilinsel. Verwenden Sie das Festo Spezialöl OFSW-32 oder die im Festo Katalog aufgeführten Alternativen (entsprechend DIN 51524 HLP32, Grundviskosität 32 CST bei 40 °C).

Bioöle

Bei Verwendung von Bioölen (Öle, die auf Basis synthetischer oder nativer Ester aufgebaut sind z. B. Rapsölmethylester) darf der Restölgehalt von max. 0,1 mg/m³ nicht überschritten werden (siehe ISO 8573-1 Klasse 2).





Mineralöle

Bei Verwendung von Mineralölen (z. B. HLP-Öle nach DIN 51524 Teil 1 bis 3) oder entsprechenden Ölen auf Basis von Polyalphaolefinen (PAO) darf der Restölgehalt von max. 5 mg/m³ nicht überschritten werden (siehe ISO 8573-1 Klasse 4). Ein höherer Restölgehalt kann unabhängig vom Kompressorenöl grundsätzlich nicht zugelassen werden, da sonst der Grundschmierstoff mit der Zeit ausgewaschen wird.

Ventilinsel MPA-S

Datenblatt – Ventilinsel

FESTO

-  Durchfluss
MPA1: bis 360 l/min
MPA2: bis 700 l/min
-  Breite der Ventile
MPA1: 10 mm
MPA2: 20 mm
-  Spannung
24 V DC
-  Reparaturservice

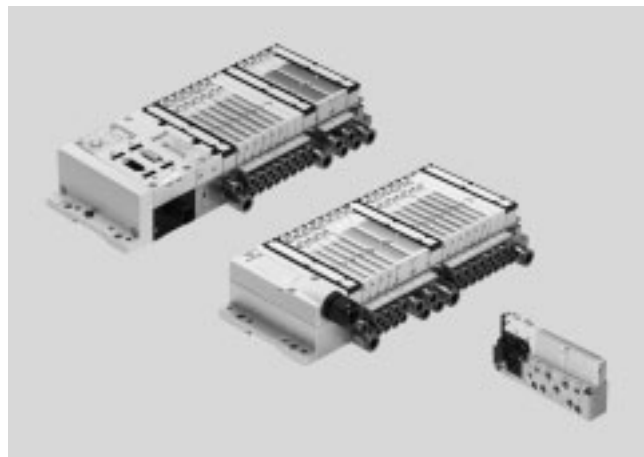

Allgemeine Technische Daten				
Ventilinsel Aufbau	Modular, Ventilgrößen mischbar			
Elektrische Ansteuerung	Feldbus	Multipol	AS-I-Anschaltung	CPI-Anschaltung
Betätigungsart	Elektrisch			
Nennspannung [V DC]	24			
Betriebsspannungsbereich [V DC]	18 ... 30			
Restwelligkeit [Vss]	4			
Max. Anzahl Ventilplätze	64 (FB), 24 (MP)			
Ventilgröße [mm]	10, 20			
Steuerluftversorgung	Intern oder extern			
Schmierung	Lebensdauerschmierung, LABS-frei (frei von lackbenetzungsstörenden Substanzen)			
Befestigungsart	Wandmontage Auf Hutschiene nach EN 60715			
Einbaulage	Beliebig (Wandmontage) Nur waagrecht (Hutschiene)			
Handhilfsbetätigung	Tastend, rastend			
Schutzart nach EN 60529	IP65 (für alle Varianten der Signalübertragung in montiertem Zustand)			
Pneumatische Anschlüsse				
Pneumatischer Anschluss	Über Anschlussblock oder Einzelanschluss			
Anschluss Einspeisung 1	G $\frac{1}{4}$ (M7 bei Einzelanschlussplatte)			
Anschluss Entlüftung 3/5	QS-10, QS-3/8" (M7 bei Einzelanschlussplatte)			
Arbeitsanschlüsse 2/4	Abhängig von der Auswahl der Anschlussart MPA1: M7, QS4, QS6, 3/16", 1/4" MPA2: G $\frac{1}{8}$, QS6, QS8, 1/4", 5/16"			
Anschluss Steuerluft 12/14	M7 (M5 bei Einzelanschlussplatte)			
Anschluss Steuerabluft 82/84	M7 (M5 bei Einzelanschlussplatte und bei Endplatte VMPA-EPR-G)			
Anschluss Druckausgleich	Bei gefasster Abluft: über Anschluss 82/84 (M5 bei Einzelanschlussplatte und bei Endplatte VMPA-EPR-G) Bei Flächenschalldämpfer: Entlüftung in Atmosphäre			

 Hinweis

Beachten Sie mögliche Einschränkungen der IP Schutzklasse

→ ATEX-Konformitätserklärung

Ventilinsel MPA-S

Datenblatt

FESTO

Betriebs- und Umweltbedingungen	
Betriebsmedium	Druckluft nach ISO 8573-1:2010 [7:4:4]
Hinweis zum Betriebs-/ Steuermedium	geölter Betrieb möglich (im weiteren Betrieb erforderlich)
Betriebsdruck	[bar] -0,9 ... 10
Steuerdruck	[bar] 3 ... 8
Umgebungstemperatur	[°C] -5 ... +50
Mediumstemperatur	[°C] -5 ... +50
Lagertemperatur ¹⁾	[°C] -20 ... +40
Relative Luftfeuchtigkeit bei 40° C	[%] 90

1) Langzeit-Lagerung

Zertifizierungen ¹⁾				
Typ	MPA-MPM-VI (Multipol-Anschaltung)	MPA-FB-VI (Feldbus-Anschaltung)	MPA-ASI-VI (AS-Interface Anschaltung)	MPA-CPI-VI (CPI-Anschaltung)
Teilenummer	539105	530411	546279	546280
ATEX-Kategorie Gas	II 3 G		II 3 G	
Ex-Zündschutzart Gas	Ex nA IIC T4 X Gc		Ex nA IIC T4 X Gc	
ATEX-Umgebungstemperatur [°C]	-5 ≤ Ta ≤ +50		-5 ≤ Ta ≤ +50	
Ex-Schutz Zulassung außerhalb EU	–	GOST-R EPL Dc GOST-R EPL Gc	–	–
CE-Zeichen (siehe Konformitätserklärung)	nach EU-EMV-Richtlinie ²⁾	nach EU-EMV-Richtlinie ²⁾	nach EU-EMV-Richtlinie ²⁾	nach EU-EMV-Richtlinie ²⁾
	nach EU-Ex-Schutz-Richtlinie (ATEX)	nach EU-Ex-Schutz-Richtlinie (ATEX)	nach EU-Ex-Schutz-Richtlinie (ATEX)	nach EU-Ex-Schutz-Richtlinie (ATEX)
Zulassung	c UL us - Recognized (OL)	c UL us - Recognized (OL)	c UL us - Recognized (OL)	c UL us - Recognized (OL)
Korrosionsbeständigkeit KBK ³⁾	1	1	0	0

- 1) Nicht aufgeführte Anschaltungsvarianten besitzen keine der aufgeführten Zertifizierungen
- 2) Bitte entnehmen Sie den Nutzungsbereich der EG-Konformitätserklärung: www.festo.com/sp → Anwenderdokumentation.
Im Falle von Nutzungsbeschränkungen der Geräte in Wohn-, Geschäfts- und Gewerbebereichen, sowie Kleinbetrieben, können weitere Maßnahmen zur Reduzierung der Störaussendung erforderlich sein.
- 3) Korrosionsbeständigkeitsklasse 1 nach Festo Norm 940 070
Bauteile mit geringer Korrosionsbeanspruchung. Transport- und Lagerschutz. Teile ohne vorrangig dekorative Anforderung an die Oberfläche z. B. im nicht sichtbaren Innenbereich oder hinter Abdeckungen.

Ventilinsel MPA-S

Datenblatt

FESTO

Steuerdruck p2 in Abhängigkeit vom Arbeitsdruck p1 bei Steuerluftversorgung extern

für Ventile mit Code: M, J, B, G, E, W, X

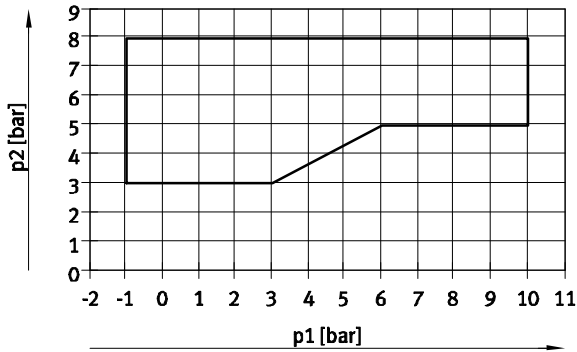

1 Arbeitsbereich für Ventile mit Steuerluftversorgung extern

für Ventile mit Code: N, K, H, D, I

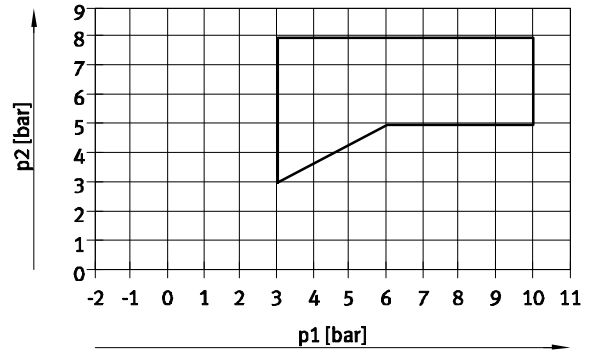

1 Arbeitsbereich für Ventile mit Steuerluftversorgung extern

Steuerdruck p2 in Abhängigkeit vom Arbeitsdruck p1 für Ventile mit Rückstellung über mechanische Feder

für Ventile in Baubreite 10 mm mit Code: MS, NS, KS, HS, DS

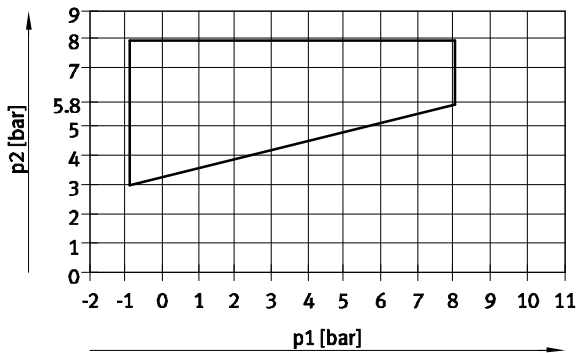

für Ventile in Baubreite 20 mm mit Code: MS, NS, KS, HS, DS

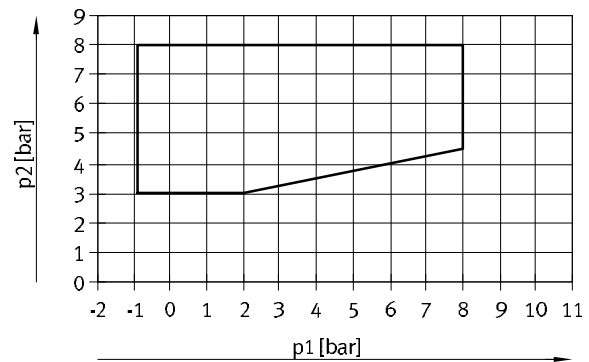

für Ventile in Baubreite 10 mm mit Code: MU, NU, KU, HU

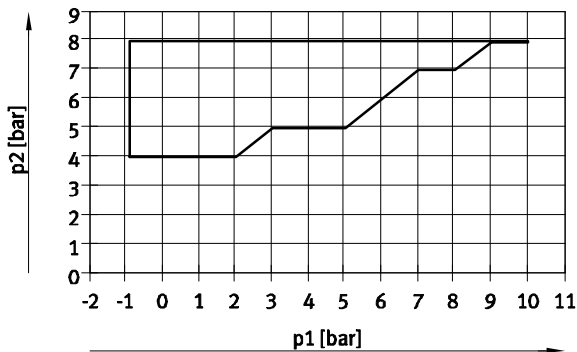

Ventilinsel MPA-S

Datenblatt

FESTO

Durchfluss q_n in Abhängigkeit vom Ausgangsdruck p_2 mit Druckreglerplatten (Baubreite 20 mm)

(P-Reglerplatte) für Anschluss 1

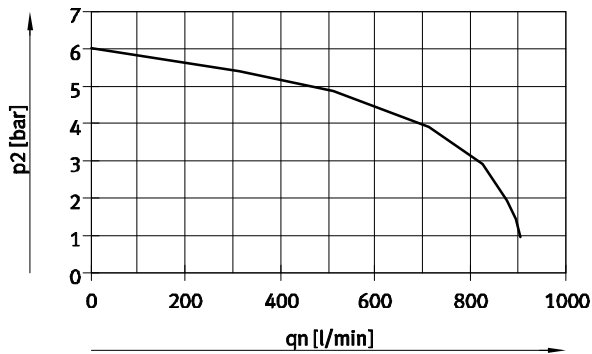

Eingangsdruck 10 bar,
eingestellter geregelter Druck 6 bar

(B-Reglerplatten) für Anschluss 2

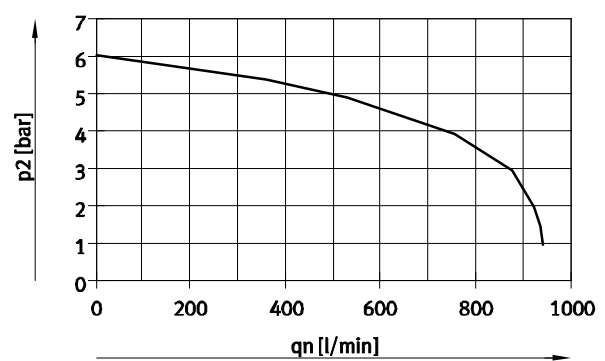

Eingangsdruck 10 bar,
eingestellter geregelter Druck 6 bar

Durchfluss q_n in Abhängigkeit vom Ausgangsdruck p_2 bei Druckreglerplatten (Baubreite 20 mm)

(A-Reglerplatten) für Anschlüsse 4

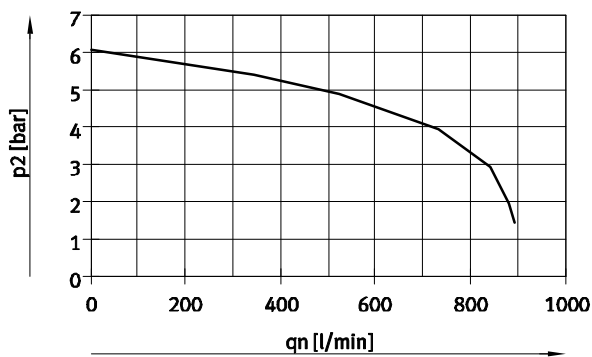

Eingangsdruck 10 bar,
eingestellter geregelter Druck 6 bar

(B-Reglerplatten, rev.) für Anschlüsse 3, reversibel

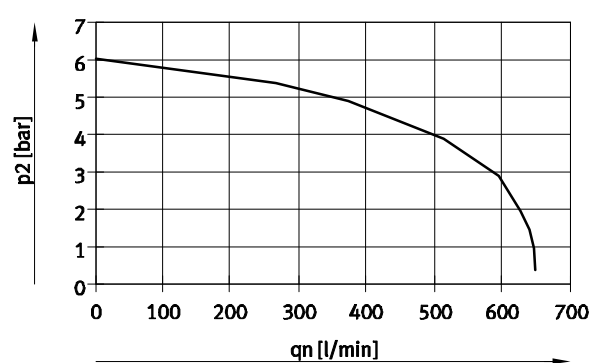

Eingangsdruck 10 bar,
eingestellter geregelter Druck 6 bar

Durchfluss q_n in Abhängigkeit vom Ausgangsdruck p_2 bei Druckreglerplatten (Baubreite 20 mm)

(A-Reglerplatten, rev.) für Anschlüsse 5, reversibel

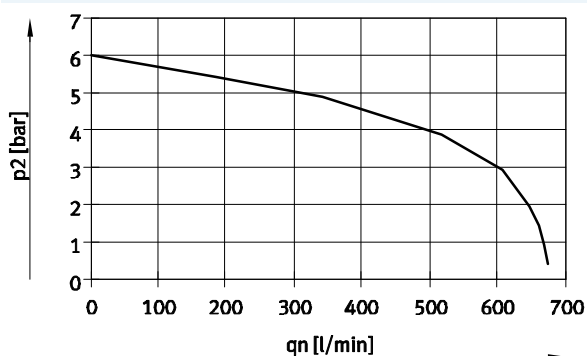

Eingangsdruck 10 bar,
eingestellter geregelter Druck 6 bar

Ventilinsel MPA-S

Datenblatt

Technische Daten – Ventile in Baubreite 10 mm														
Code		M	J	N	K	H	B	G	E	X	W	D	I	
Schaltzeiten	ein [ms]	10	10	10	10	10	10	10	10	10	10	10	10	
	aus [ms]	20	–	20	20	20	35	35	35	20	20	20	20	
	um [ms]	–	15	–	–	–	15	15	15	–	–	–	–	
Betriebsdruck	[bar]	–0,9 ... +10			3 ... 10			–0,9 ... +10					3 ... 10	
Normalnenndurchfluss	[l/min]	360	360	300	230	300	300	320	240	255	255	230	260	
Konstruktiver Aufbau		Kolbenschieberventil												
Max. Anziehdrehmoment	[Nm]	0,25												
Ventilbefestigung														
Werkstoffe		Aluminium-Druckguss												
Produktgewicht	[g]	49	56	56	56	56	56	56	56	49	49	56	56	

Technische Daten – Ventile in Baubreite 10 mm											
Code		MS	NS	KS	HS	DS	MU	NU	KU	HU	
Schaltzeiten	ein [ms]	10	14	14	14	14	10	8	8	8	
	aus [ms]	27	16	16	16	16	12	8	10	10	
	um [ms]	–	–	–	–	–	–	–	–	–	
Betriebsdruck	[bar]	–0,9 ... +8					–0,9 ... +10				
Normalnenndurchfluss	[l/min]	360	300	230	300	230	190	190	160	190	
Konstruktiver Aufbau		Kolbenschieberventil					Sitzventil mit Rückstellfeder				
Max. Anziehdrehmoment	[Nm]	0,25									
Ventilbefestigung											
Werkstoffe		Aluminium-Druckguss					PPA-verstärkt				
Produktgewicht	[g]	56	56	56	56	56	35	42	42	42	

Technische Daten – Ventile in Baubreite 20 mm																				
Code		M	J	N	K	H	B	G	E	X	W	D	I	MS	NS	KS	HS	DS		
Schaltzeiten	ein [ms]	15	9	8	8	8	11	10	11	13	13	7	7	8	12	12	12	12		
	aus [ms]	28	–	28	28	28	46	40	47	22	22	25	25	36	25	25	25	25		
	um [ms]	–	22	–	–	–	23	21	23	–	–	–	–	–	–	–	–	–		
Betriebsdruck	[bar]	–0,9 ... +10			3 ... 10			–0,9 ... +10					3 ... 10		–0,9 ... +8					
Normalnenndurchfluss	[l/min]	700	670	550	500	550	510	610	590	470	470	650	680	670	550	500	550	650		
Konstruktiver Aufbau		Kolbenschieberventil																		
Max. Anziehdrehmoment	[Nm]	0,65																		
Ventilbefestigung																				
Werkstoffe		Aluminium-Druckguss																		
Produktgewicht	[g]	100																		

Ventilinsel MPA-S

Datenblatt

FESTO

Elektrische Daten – MPA mit Elektronikmodul VMPA...-FB... (CPX-Terminal, CPI-Anschaltung)			
		MPA1	MPA2
Eigenstromaufnahme pro Elektronikmodul			
Bei 24 V $U_{EL/SEN}$ ¹⁾ (interne Elektronik, alle Ausgänge 0-Signal)	[mA]	Typ. 8	
Bei 24 V U_{VAL} ²⁾ (interne Elektronik, ohne Ventile)			
VMPA...-EMG..., getrennte Stromkreise	[mA]	Typ. 23 mA	
VMPA...-EMS..., ohne getrennte Stromkreise	[mA]	Typ. 3 mA	
Maximale Stromaufnahme je Magnetspule bei Nennspannung			
Nennanzugsstrom	[mA]	58	99
Nennstrom nach Stromabsenkung	[mA]	9	18
Zeit bis Stromabsenkung	[ms]	24	24
Diagnosemeldung			
Unterspannung U_{AUS} ³⁾	[V]	17,5 ... 16	

Elektrische Daten – MPA mit Elektronikmodul VMPA...-MPM... (ASI-Anschaltung, Multipol)			
		MPA1	MPA2
Stromaufnahme am Sub-D Multipolanschluss je Magnetspule bei Nennspannung			
Nennanzugsstrom	[mA]	80	100
Nennstrom bei Stromabsenkung	[mA]	25	20
Zeit bis Stromabsenkung	[ms]	25	50

Berechnungsbeispiel zur Stromaufnahme (CPX-Terminal, CPI-Anschaltung)			
Stromaufnahme bei zwei gleichzeitig geschalteten Magnetspulen MPA2 und einem Elektronikmodul VMPA...-EMS... ohne getrennte Stromkreise	[mA]	$I_{EI/SEN} = 8$	
Nennanzugsstrom (Dauer 24 ms)	[mA]	$I_{VAL} = 3$ (Eigenstromaufnahme Elektronikmodul) + 2 x 99 (MPA2) = 202	
Nennstrom bei Stromabsenkung (nach 24 ms)	[mA]	$I_{VAL} = 3$ (Eigenstromaufnahme Elektronikmodul) + 2 x 18 (MPA2) = 39	

- 1) Spannungsversorgung Elektronik und Sensorik
- 2) Lastspannungsversorgung Ventile
- 3) Lastspannung ausserhalb des Funktionsbereichs

Ventilinsel MPA-S

Datenblatt

Daten Schwingung und Schock ^{1) 2) 4)} nach DIN/IEC68	
Schwingung	Geprüft nach DIN/IEC68 / EN 60068 Teil 2 ... 6. Bei horizontaler Hutschienenmontage: Schärfegrad 1 Bei Wandmontage: ^{2) 3)}
Schock	Geprüft nach DIN/IEC68 / EN 60068 Teil 2 ... 27 Bei horizontaler Hutschienenmontage: Schärfegrad 1 Bei Wandmontage: Schärfegrad 1 ... ²⁾
Dauerschock	Geprüft nach DIN/IEC68 / EN 60068 Teil 2 ... 29 Bei Wand- und Hutschienenmontage: Schärfegrad 1

1) Angaben zu Schwingung und Schock des CPX-Terminals siehe Beschreibung CPX-System.

2) Ventilinsel MPA-S mit CPX-Terminal:

bis zu einer Länge von 280 mm zwischen Pneumatic-Interface und rechter Endplatte, ohne Zusatzbefestigung: Schärfegrad 2

ab einer Länge von 280 mm zwischen Pneumatic-Interface und rechter Endplatte, mit Zusatzbefestigung an den pneu. Versorgungsplatten: Schärfegrad 2

3) Ventilinsel MPA-S mit CPI, mit ASI oder mit Multipolanschluss:

bis 280 mm Länge der Ventilinsel, ohne Zusatzbefestigung: Schärfegrad 2

ab 280 mm Länge der Ventilinsel, mit mind. einer Zusatzbefestigung in der Mitte der Ventilinsel an der pneu. Versorgungsplatte: Schärfegrad 2

4) Erläuterungen zu den Schärfegraden siehe nachfolgende Tabelle.

Prüfbedingungen			
Schärfegrad	Schwingung	Schock	Dauerschock
1	0,15 mm Weg bei 10 ... 58 Hz; 2 g Beschleunigung bei 58 ... 150 Hz	±15 g bei 11 ms Dauer; 5 Schocks je Richtung	±15 g bei 6 ms Dauer; 1000 Schocks je Richtung
2	0,35 mm Weg bei 10 ... 60 Hz; 5 g Beschleunigung bei 60 ... 150 Hz	±30 g bei 11 ms Dauer; 5 Schocks je Richtung	–
Dauerschock-Festigkeit	nach DIN/IEC 68/EN 60068, Teil 2-29: +/-15 g bei 6 ms, 1000 Zyklen		

Ventilinsel MPA-S

Datenblatt

Werkstoffe	
Anschlussblock	Aluminium-Druckguss
Dichtungen	NBR, Elastomer
Versorgungsplatte	Aluminium-Druckguss
Endplatte rechts	Aluminium-Druckguss
Pneumatik-Interface links	Aluminium-Druckguss, Polyamid
Abluftplatte	Polyamid
Flächenschalldämpfer	Polyethylen
Elektrische Versorgungsplatte	Gehäuse: Aluminium-Druckguss Deckel: Polyamid verstärkt
Elektronikmodul	Polycarbonat
Elektrische Verkettung	Bronze/Polybutylenterephthalat
Reglerplatte	Bedienteil, Gehäuse: Polyamid; Dichtungen: Nitrilkautschuk
Werkstoff-Hinweis	RoHS konform

Produktgewicht		
ca. Gewichte [g]	MPA1	MPA2
Anschlussblock-Grundgewicht ¹⁾	400 (4 Ventilplätze)	400 (2 Ventilplätze)
Anschlussplatte ¹⁾	185	
Einzelanschlussplatte	45	
Pro Reserveplatz L	24	44
Endplatte rechts	55	
Pneumatik-Interface links ¹⁾		
• Mit Flächenschalldämpfer	315	
• Mit gefasster Abluft	324	
Versorgungsplatte ¹⁾		
• Mit Flächenschalldämpfer	111	
• Mit gefasster Abluft	120	
Elektrische Versorgungsplatte	200	
Reglerplatte (MPA1)	73,8	
Reglerplatte (MPA2)	180	
QSM-M5-3-I	3	
QSM-M5-5/32-I-U-M	3	
QSM-M5-4-I	4	
QSM-M5-3/16-I-U-M	4	
QSM-M5-6-I	5	
QSM-M5-1/4-I-U-M	5	
QSM-M7-4-I	4	
QSM-M7-3/16-I-U-M	4	
QSM-M7-6-I	5	
QSM-M7-1/4-I-U-M	5	
QS-G ¹ / ₈ -6-I	11	
QS-1/8-1/4-I-U-M	11	
QS-G ¹ / ₈ -8-I	13	
QS-1/8-5/16-I-U-M	13	
QS-G ¹ / ₄ -8-I	22	
QS-1/4-5/16-I-U-M	22	
QS-G ¹ / ₄ -10-I	22	
QS-1/4-3/8-I-U-M	22	

1) Mit Blechdichtung, Schilderträger, Schrauben

Ventilinsel MPA-S

Datenblatt

FESTO

Abmessungen

Download CAD-Daten → www.festo.com

Ventilinsel mit Multipolanschluss

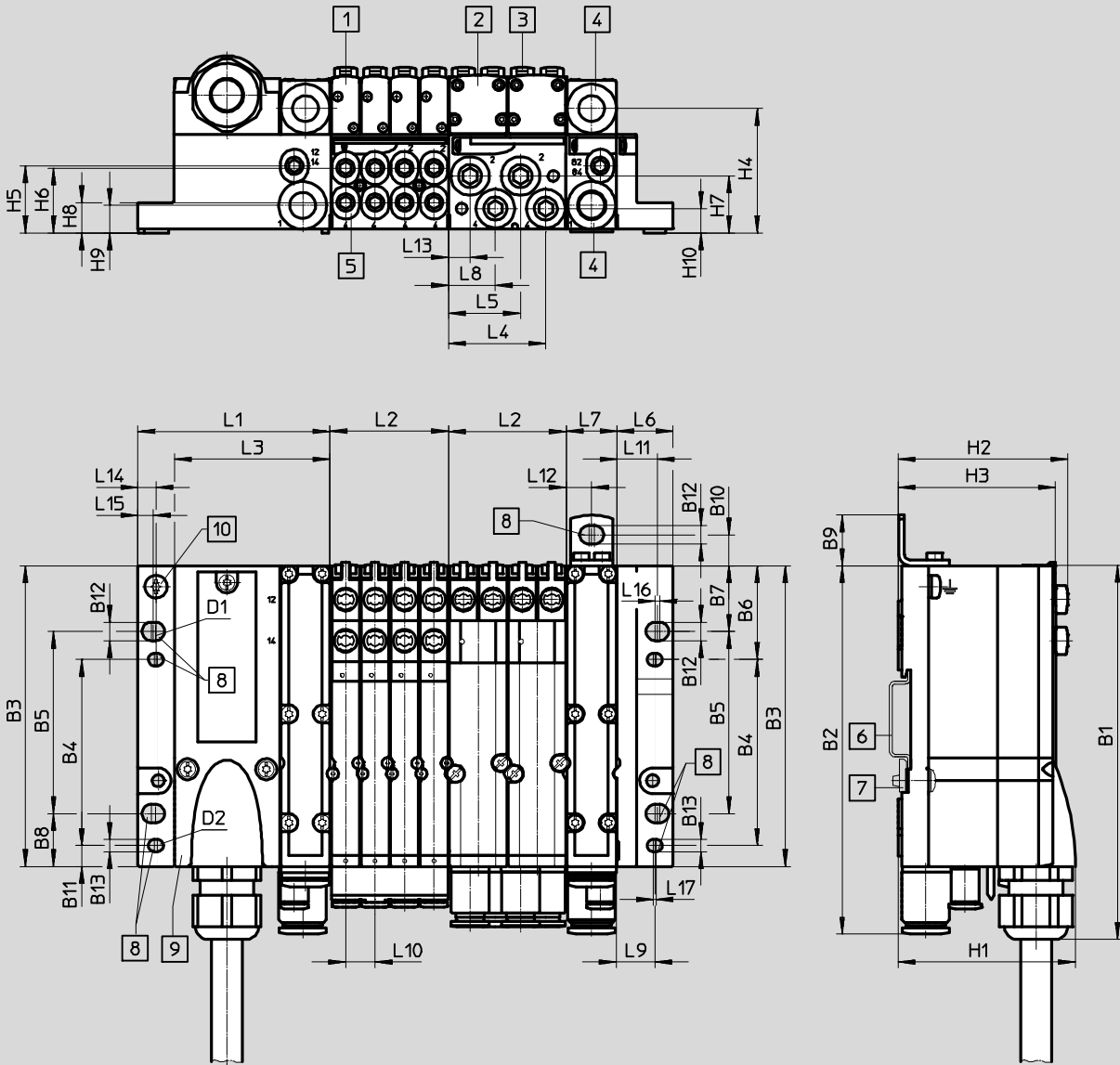

- | | | | |
|---------------------------|-------------------------|----------------------------------|--|
| 1 Magnetventil MPA1 | 5 Arbeitsanschlüsse | 9 Multipolanschluss | n Anzahl der Anschlussplatten im Raster von 4 MPA1- oder 2 MPA2-Ventilen |
| 2 Magnetventil MPA2 | 6 Hutschiene | 10 Erdungsschraube | |
| 3 Handhilfsbetätigung | 7 Hutschienbefestigung | 11 Elektrische Versorgungsplatte | |
| 4 Zuluft-Abluftanschlüsse | 8 Befestigungsbohrungen | | |

Typ	B1	B2	B3	B4	B5	B6	B7	B8	B9	B10	B11	B12	B13	D1	D2
MPA-S (MP)	133,3	131,4	107,3	66,3	65	33,5	23,5	18,9	18	11	7,5	6,6	4,4	M6	M4

Typ	L1	L2 ¹⁾	L3	L4	L5	L6	L7	L8	L9	L10	L11	L12	L13	L14	L15	L16
MPA-S (MP)	68,8	n x 42	55,8	34,7	25,7	20	18	16,7	13,5	10,5	14,5	9	7,7	6,5	5,6	1,5

Typ	L17	H1	H2	H3	H4	H5	H6	H7	H8	H9	H10
MPA-S (MP)	1	63,1	60,5	56	44,3	23,9	23,1	20,3	10,8	9,8	8,7

1) n = Anzahl der Anschlussplatten (bei MPA1, Baubreite 10 mm, max. 4 Ventilplätze auf Anschlussplatte; bei MPA2, Baubreite 20 mm, max. 2 Ventilplätze auf Anschlussplatte)

Ventilinsel MPA-S

Datenblatt

FESTO

Abmessungen

Download CAD-Daten → www.festo.com

Ventilinsel mit AS-Interface-Anschluss

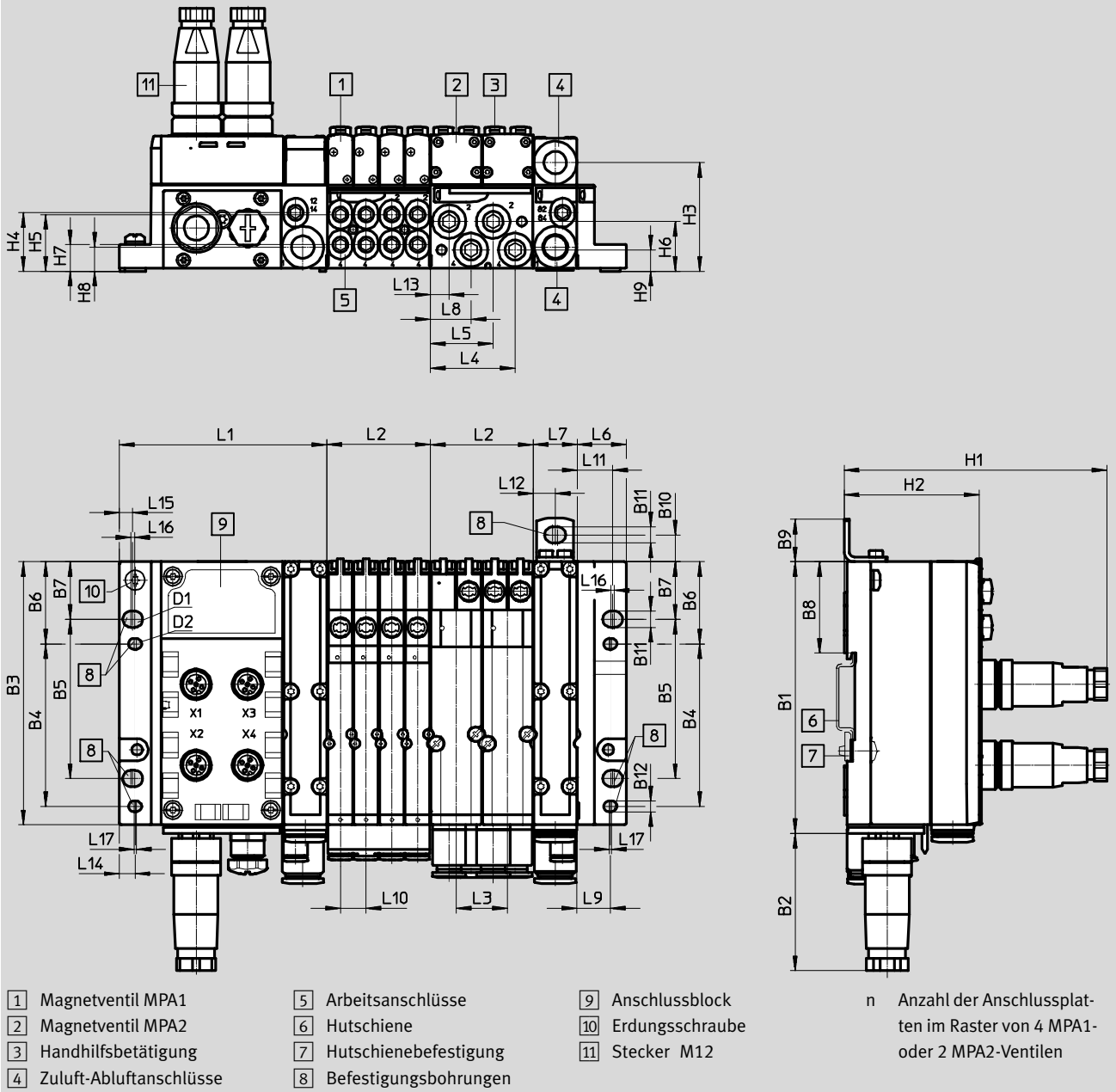

Typ	B1	B2	B3	B4	B5	B6	B7	B8	B9	B10	B11	B12	D1	D2
MPA-S (ASI)	110,9	56	107,3	66,3	65	33,5	23,5	37,2	18	11	6,6	4,4	M6	M4

Typ	L1	L2 ¹⁾	L3	L4	L5	L6	L7	L8	L9	L10	L11	L12	L13	L14	L15	L16
MPA-S (ASI)	85	n x 42	21	34,7	25,7	20	18	16,7	13,5	10,5	14,5	9	7,7	6,5	5,6	1,5

Typ	L17	H1	H2	H3	H4	H5	H6	H7	H8	H9
MPA-S (ASI)	1	107,2	55,1	44,3	23,9	23,1	20,3	10,8	9,8	8,7

1) n = Anzahl der Anschlussplatten (bei MPA1, Baubreite 10 mm, max. 4 Ventilplätze auf Anschlussplatte; bei MPA2, Baubreite 20 mm, max. 2 Ventilplätze auf Anschlussplatte)

Ventilinsel MPA-S

Datenblatt

FESTO

Abmessungen

Download CAD-Daten → www.festo.com

Ventilinsel mit CPI-Anschluss

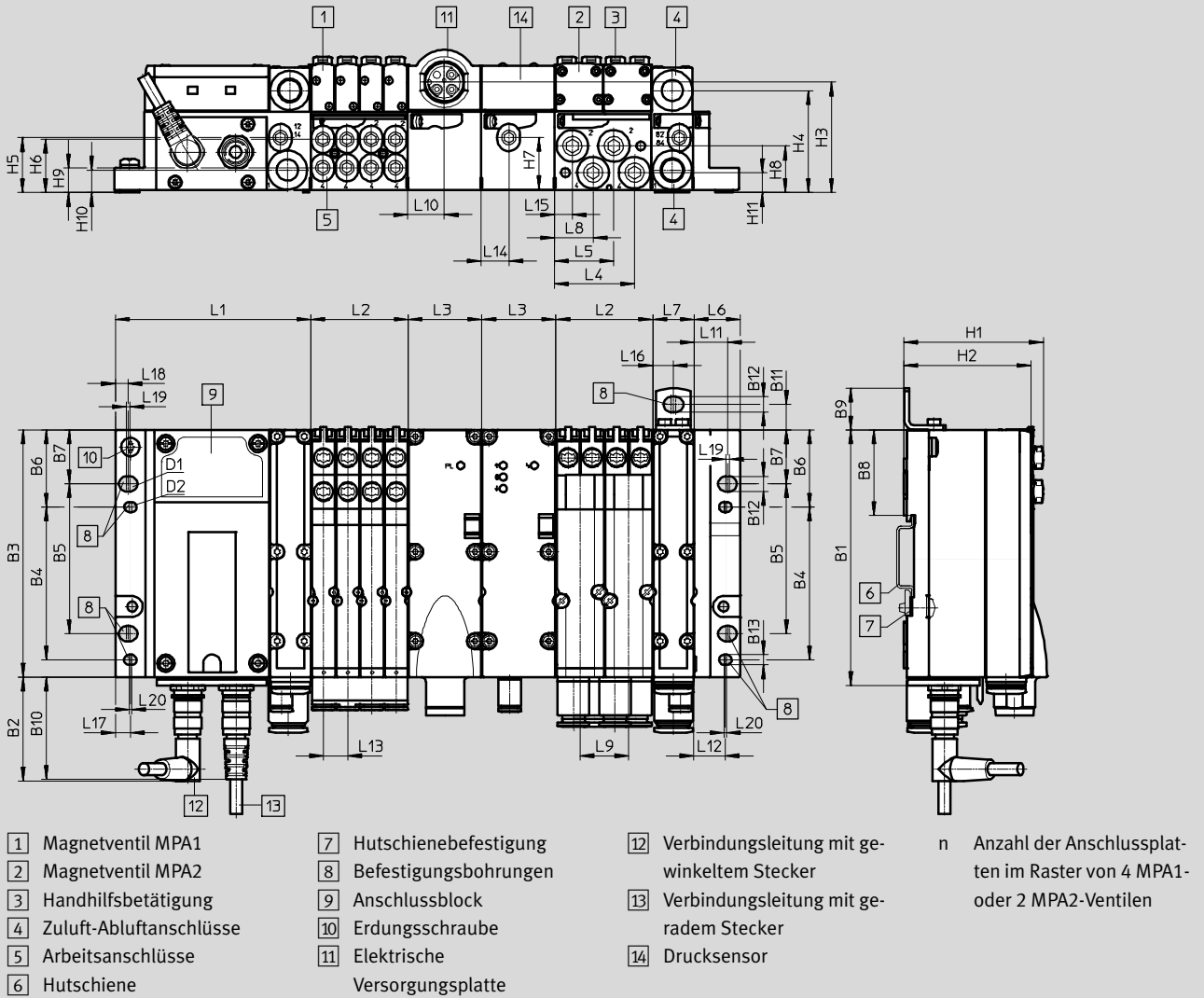

Typ	B1	B2	B3	B4	B5	B6	B7	B8	B9	B10	B11	B12	B13	D1	D2
MPA-S (CPI)	110,9	45,2	107,3	66,3	65	33,5	23,5	37,2	18	44,3	11	6,6	4,4	M6	M4

Typ	L1	L2 ¹⁾	L3	L4	L5	L6	L7	L8	L9	L10	L11	L12	L13	L14	L15	L16
MPA-S (CPI)	85	n x 42	32	34,7	25,7	20	18	16,7	21	16	14,5	13,5	10,5	12	7,7	9

Typ	L17	L18	L19	L20	H1	H2	H3	H4	H5	H6	H7	H8	H9	H10	H11
MPA-S (CPI)	6,5	5,6	1,5	1	60,5	55,1	48	44,3	23,9	23,1	22,6	20,3	10,8	9,8	8,7

1) n = Anzahl der Anschlussplatten (bei MPA1, Baubreite 10 mm, max. 4 Ventilplätze auf Anschlussplatte; bei MPA2, Baubreite 20 mm, max. 2 Ventilplätze auf Anschlussplatte)

Ventilinsel MPA-S

Datenblatt

FESTO

Abmessungen

Download CAD-Daten → www.festo.com

Ventilinsel mit Feldbusanschluss

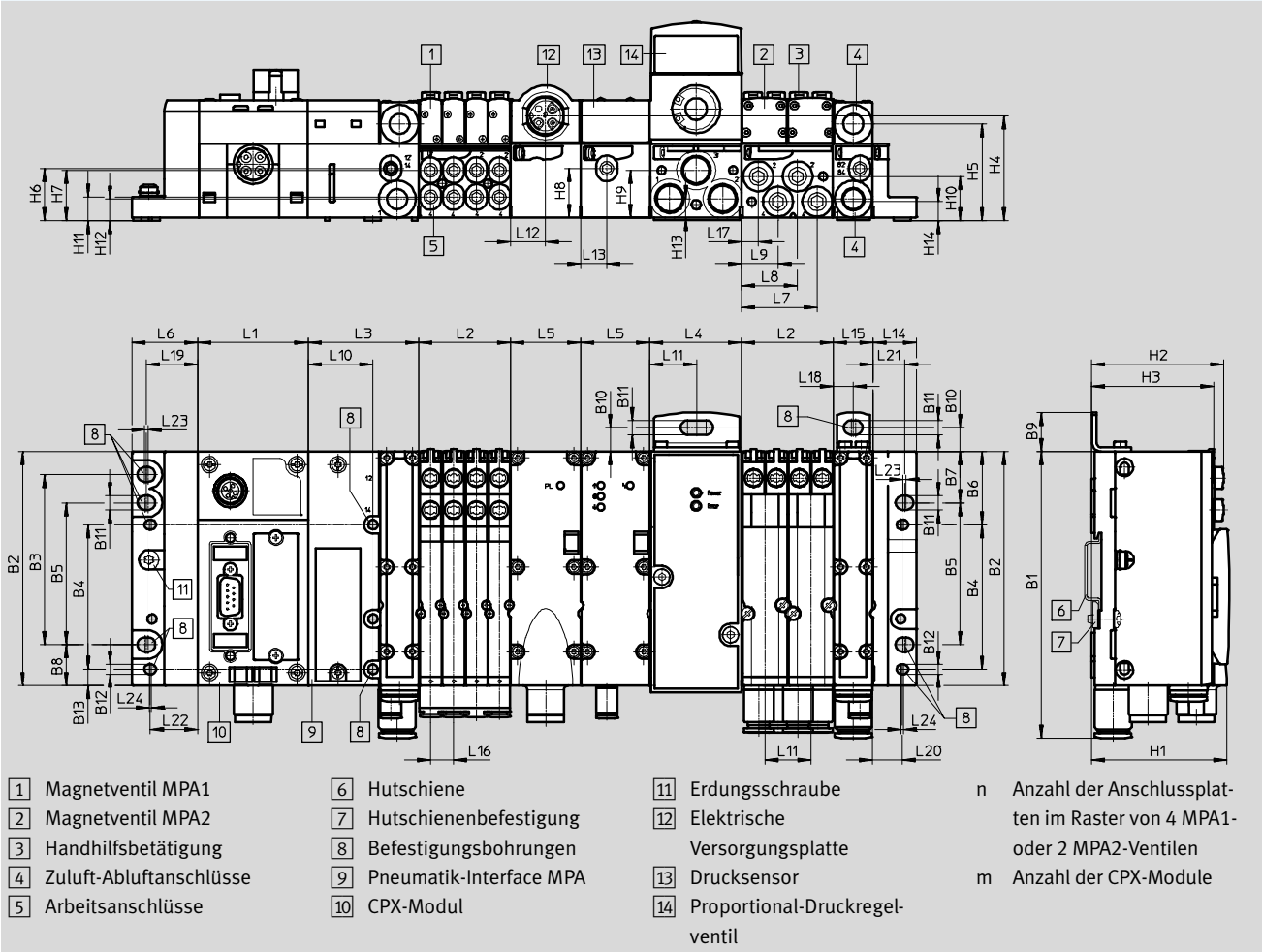

- | | | | |
|---------------------------|---------------------------|----------------------------------|--|
| 1 Magnetventil MPA1 | 6 Hutschiene | 11 Erdungsschraube | n Anzahl der Anschlussplatten im Raster von 4 MPA1- oder 2 MPA2-Ventilen |
| 2 Magnetventil MPA2 | 7 Hutschienenbefestigung | 12 Elektrische Versorgungsplatte | m Anzahl der CPX-Module |
| 3 Handhilfsbetätigung | 8 Befestigungsbohrungen | 13 Drucksensor | |
| 4 Zuluft-Abluftanschlüsse | 9 Pneumatik-Interface MPA | 14 Proportional-Druckregulventil | |
| 5 Arbeitsanschlüsse | 10 CPX-Modul | | |

Typ	B1	B2	B3	B4	B5	B6	B7	B8	B9	B10	B11	B12	B13	L1 ¹⁾	L2 ²⁾
MPA-S (FB)	131,4	107,3	78	66,3	65	33,5	23,5	18,9	18	11	6,6	4,4	7,5	m x 50,1	n x 42

Typ	L3	L4	L5	L6	L7	L8	L9	L10	L11	L12	L13	L14	L15	L16	L17	L18	L19	L20
MPA-S (FB)	51,2	42	32	30,5	34,7	25,7	16,7	30	21	16	12	20	18	10,5	7,7	9	23,7	13,5

Typ	L21	L22	L23	L24	H1	H2	H3	H4	H5	H6	H7	H8	H9	H10	H11	H12	H13	H14
MPA-S (FB)	14,5	22	1,5	1	62	60,5	56	48	44,3	23,9	23,1	22,6	21,8	20,3	10,8	9,8	8,8	8,7

1) m = Anzahl der CPX-Module

2) n = Anzahl der Anschlussplatten (bei MPA1, Baubreite 10 mm, max. 4 Ventilplätze auf Anschlussplatte; bei MPA2, Baubreite 20 mm, max. 2 Ventilplätze auf Anschlussplatte)

Ventilinsel MPA-S

Datenblatt

FESTO

Abmessungen

Download CAD-Daten → www.festo.com

Komponenten der Höhenverketzung, Reglerplatte VMPA1

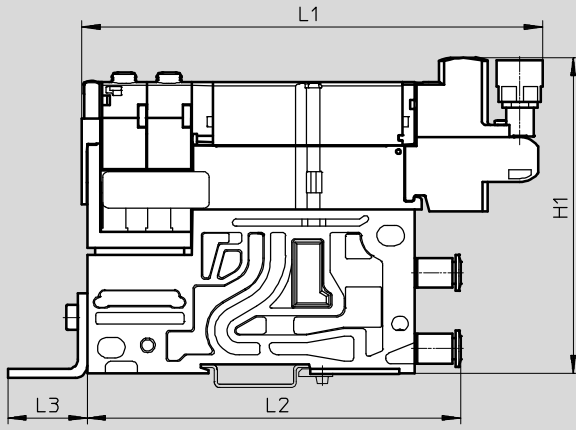

Typ	H1	L1	L2	L3
VMPA1-...	105	151,1	122,3	26,9

Komponenten der Höhenverketzung, Reglerplatte VMPA2

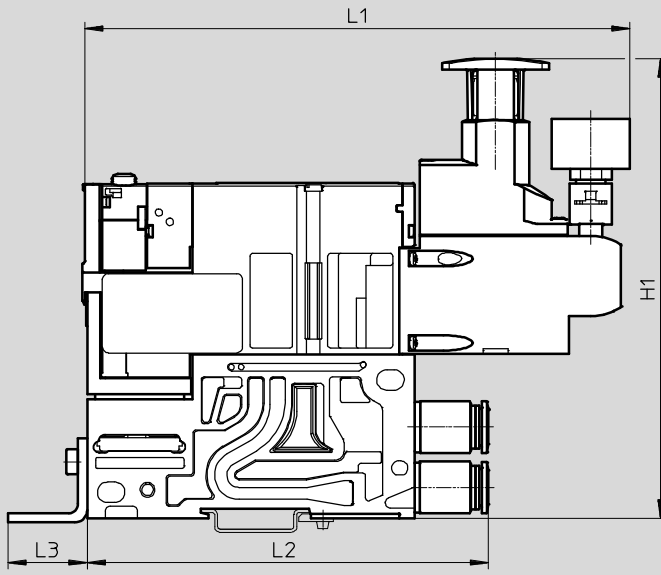

Typ	H1	L1	L2	L3
VMPA2-...	152	179,6	131,6	26,9

Ventilinsel MPA-S

Datenblatt – Proportional-Druckregelventil VPPM

FESTO

Funktion:

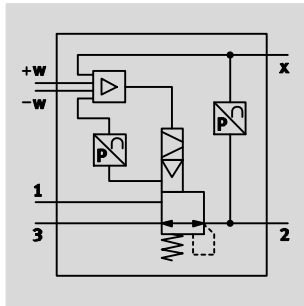

- - Durchfluss
380 ... 1650 l/min
- - Druckregelbereiche
0,02 ... 10 bar
- - Spannung
21,6 ... 26,4 V DC



Allgemeine Technische Daten			VPPM-6TA	VPPM-8TA
Ventilfunktion	3-Wege-Proportional-Druckregelventil			
Konstruktiver Aufbau	vorgesteuertes Membranregelventil			
Befestigungsart	wahlweise, mit Durchgangsbohrung, mit Zubehör			
Dichtprinzip	weich			
Betätigungsart	elektrisch			
Steuerart	vorgesteuert			
Einbaulage	beliebig			
Rückstellart	mechanische Feder			
Anzeigeart	LED		hintergrundbeleuchtetes LCD	
Pneumatischer Anschluss	1, 2, 3	Anschlussplatte		
Nennweite	Belüftung	[mm]	6	8
	Entlüftung	[mm]	4,5	7
Normalnenndurchfluss	2 bar-Typ	[l/min]	380	450
	6 bar-Typ	[l/min]	900	1050
	10 bar-Typ	[l/min]	1400	1650
Produktgewicht		[g]	400	500
Werkstoff	Gehäuse	Aluminium-Knetlegierung, eloxiert		

Elektrische Daten		
Elektrischer Anschluss		über Anschlussplatte
Betriebsspannungsbereich	[V DC]	21,6 ... 26,4
Restwelligkeit	[%]	10
Maximale elektrische Leistungsaufnahme	[W]	7
Einschaltdauer	[%]	100
Kurzschlussfestigkeit		für alle elektrischen Anschlüsse
Verpolungsschutz		für alle elektrischen Anschlüsse
Schutzart nach EN 60529		IP65

- - Hinweis
Bei Bruch der Versorgungsleitung bleibt der Ausgangsdruck unreguliert erhalten.

- - Hinweis
Beachten Sie mögliche Einschränkungen der IP Schutzklasse
→ ATEX-Konformitätserklärung

Ventilinsel MPA-S

Datenblatt – Proportional-Druckregelventil VPPM

Durchfluss q_n von 1→2 in Abhängigkeit vom Ausgangsdruck p_2

VPPM-6TA-...-0L2H-... (2 bar)

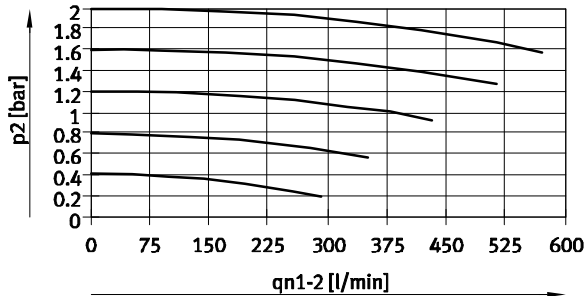

VPPM-6TA-...-0L6H-... (6 bar)

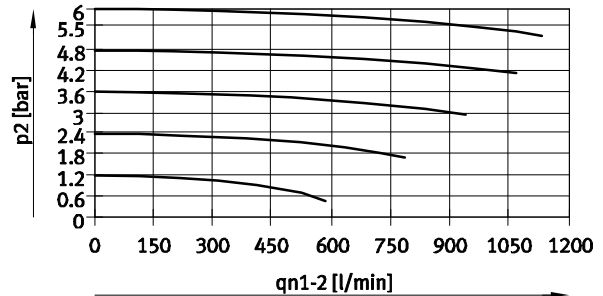

VPPM-6TA-...-0L10H-... (10 bar)

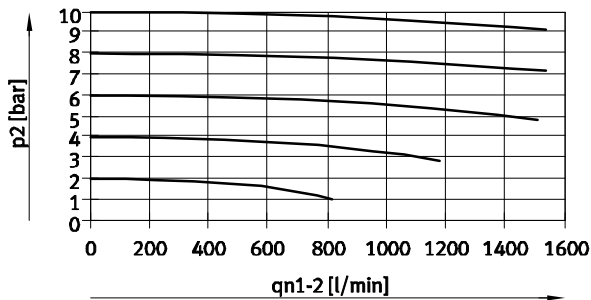

Durchfluss q_n von 2→3 in Abhängigkeit vom Ausgangsdruck p_2

VPPM-6TA-...-0L2H-... (2 bar)

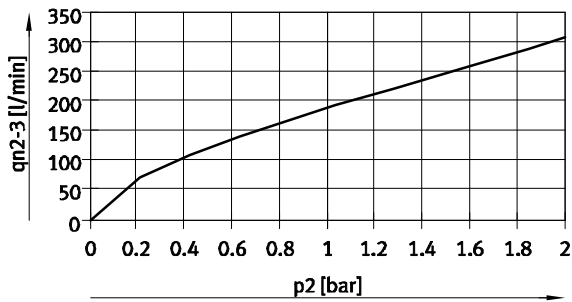

VPPM-6TA-...-0L6H-... (6 bar)

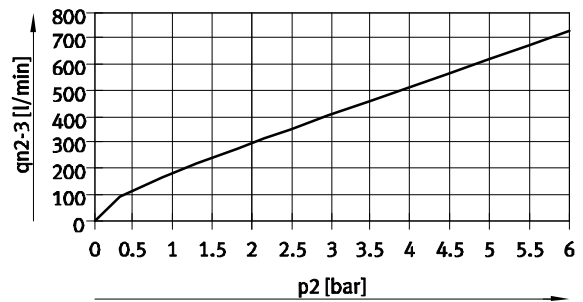

VPPM-6TA-...-0L10H-... (10 bar)

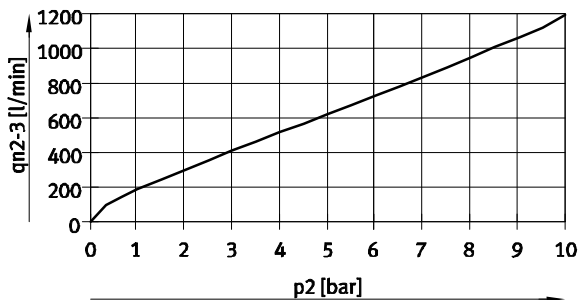

Ventilinsel MPA-S

Datenblatt – Proportional-Druckregelventil VPPM

Durchfluss q_n von 1→2 in Abhängigkeit vom Ausgangsdruck p_2

VPPM-8TA-...-0L2H-... (2 bar)

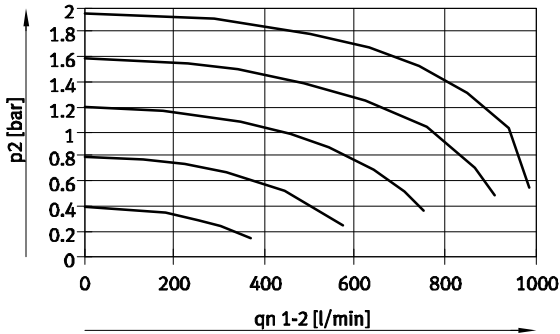

VPPM-8TA-...-0L6H-... (6 bar)

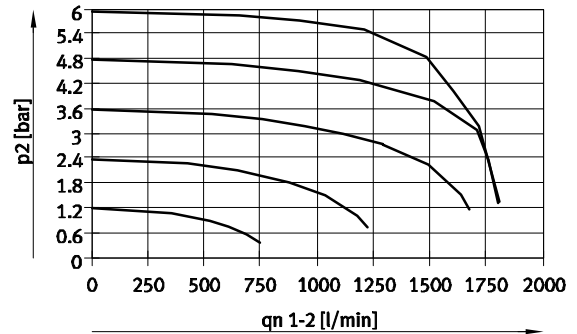

VPPM-8TA-...-0L10H-... (10 bar)

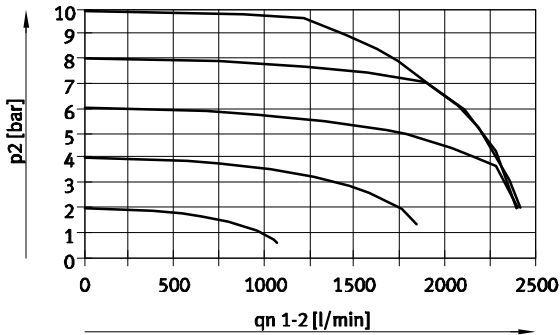

Durchfluss q_n von 2→3 in Abhängigkeit vom Ausgangsdruck p_2

VPPM-8TA-...-0L2H-... (2 bar)

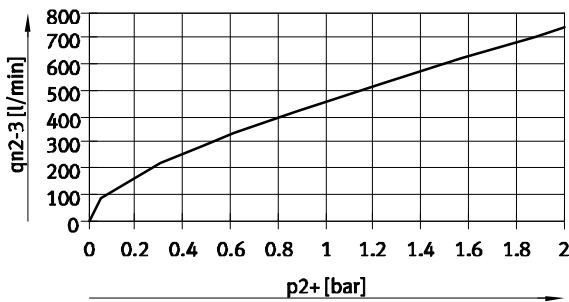

VPPM-8TA-...-0L6H-... (6 bar)



VPPM-8TA-...-0L10H-... (10 bar)



Ventilinsel MPA-S

Datenblatt – Proportional-Druckregelventil VPPM

Betriebs- und Umweltbedingungen			
		VPPM-6TA	VPPM-8TA
Betriebsmedium		Druckluft nach ISO 8573-1:2010 [7:4:4] inerte Gase	
Hinweis zum Betriebs-/ Steuermedium		geölter Betrieb nicht möglich	
Druckregelbereich	VPPM-...-0L2H-... [bar]	0,02 ... 2	
	VPPM-...-0L6H-... [bar]	0,06 ... 6	
	VPPM-...-0L10H-... [bar]	0,1 ... 10	
Eingangsdruck 1 ¹⁾	VPPM-...-0L2H-... [bar]	0 ... 4	
	VPPM-...-0L6H-... [bar]	0 ... 8	
	VPPM-...-0L10H-... [bar]	0 ... 11	
Maximale Druckhysterese	VPPM-...-0L2H-... [bar]	0,01	
	VPPM-...-0L6H-... [bar]	0,03	
	VPPM-...-0L10H-... [bar]	0,05	
Linearitätsfehler FS (Full Scale)	Standard [%]	2	
	Typ S1 [%]	1	
Wiederholgenauigkeit FS (Full Scale)	[%]	0,5	
Temperaturkoeffizient	[%/K]	0,04	
Umgebungstemperatur	[°C]	0 ... 60	0 ... 50
Mediumtemperatur	[°C]	10 ... 50	
Korrosionsbeständigkeit KBK ²⁾		2	
CE-Zeichen (siehe Konformitätserklärung)		nach EU-EMV-Richtlinie ³⁾	
Zulassung		c UL us - Recognized (OL)	–
		C-Tick	

- Der Eingangsdruck 1 sollte immer 1 bar größer sein als der maximal geregelte Ausgangsdruck.
- Korrosionsbeständigkeitsklasse 2 nach Festo Norm 940 070
Bauteile mit mäßiger Korrosionsbeanspruchung. Außenliegende sichtbare Teile mit vorrangig dekorativer Anforderung an die Oberfläche, die im direkten Kontakt zur umgebenden industriellen Atmosphäre bzw. Medien, wie Kühl- und Schmierstoffe stehen.
- Bitte entnehmen Sie den Nutzungsbereich der EG-Konformitätserklärung: www.festo.com/sp → Anwenderdokumentation.
Im Falle von Nutzungsbeschränkungen der Geräte in Wohn-, Geschäfts- und Gewerbebereichen, sowie Kleinbetrieben, können weitere Maßnahmen zur Reduzierung der Störaussendung erforderlich sein.

LED-Kennzeichnung Proportional-Druckregelventil VPPM-6TA

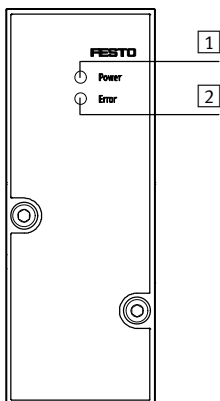

- 1 Grüne Power LED
- 2 Rote Error LED

Ventilinsel MPA-S

Datenblatt – Proportional-Druckregelventil VPPM

Abmessungen

Download CAD-Daten → www.festo.com

VPPM-6TA

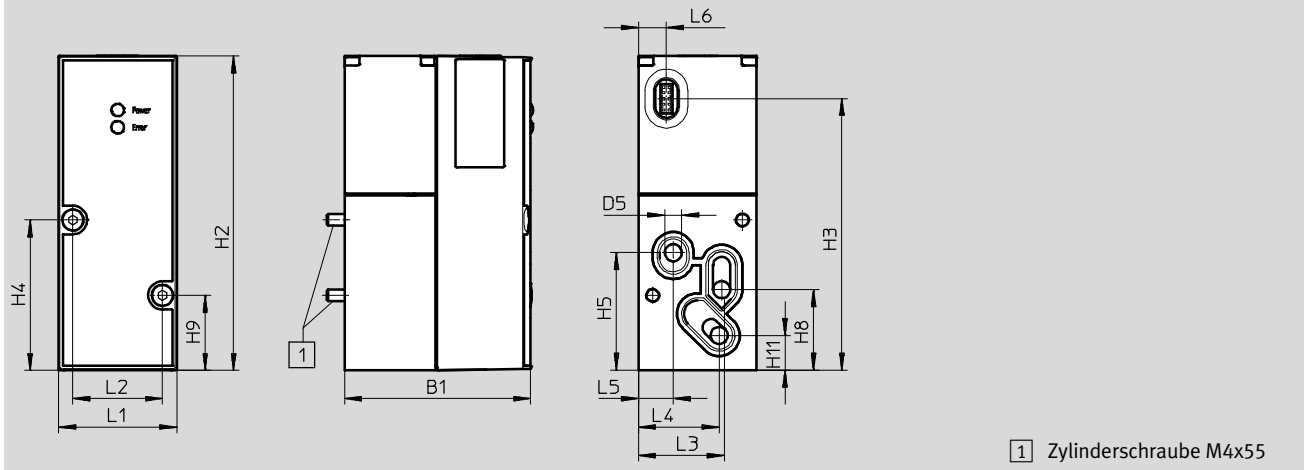

Typ	B1	D5 Ø	H2	H3	H4	H5	H8	H9	H11
VPPM-6TA	55,5	6	110,4	95,5	52,8	41,3	28,3	26,3	12,2

Typ	L1	L2	L3	L4	L5	L6
VPPM-6TA	41,5	31,5	30,3	28,4	12,3	9,9

VPPM-8TA mit LCD

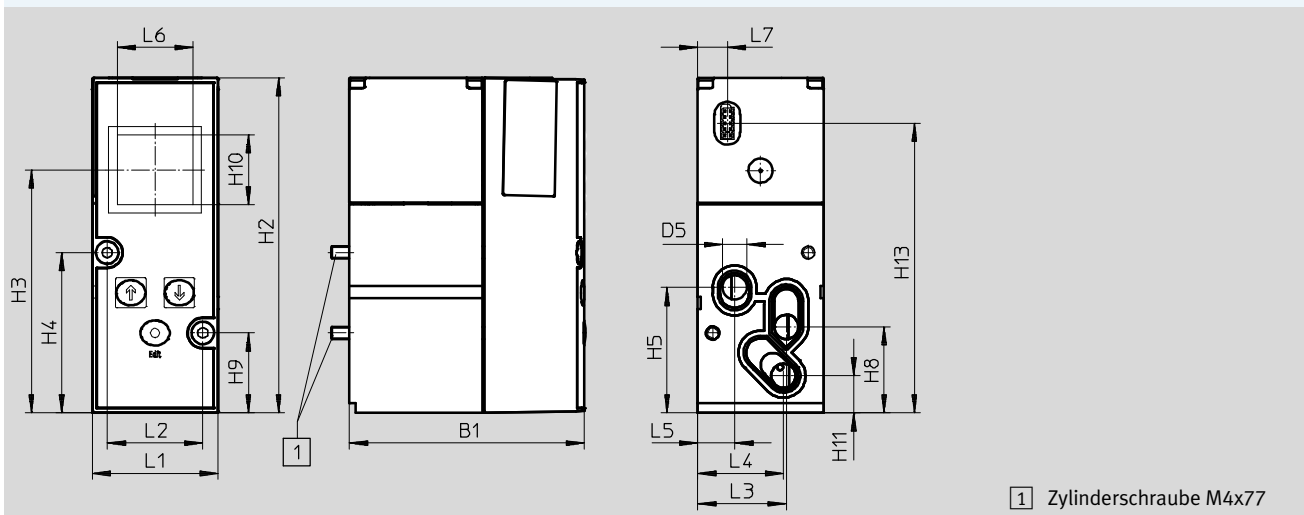

Typ	B1	D5 Ø	H2	H3	H4	H5	H8	H9	H10	H11	H13
VPPM-8TA	77,4	8	110,4	80	52,8	41,3	28,3	26,3	23	12,2	95,5

Typ	L1	L2	L3	L4	L5	L6	L7
VPPM-8TA	41,5	31,5	29,3	28,4	12,3	25	9,9

Ventilinsel MPA-S

Datenblatt – Proportional-Druckregelventil VPPM

Bestellangaben					
Code	Gesamtgenauigkeit [%]	Eingangsdruck 1 [bar]	Druckregelbereich [bar]	Teile-Nr.	Typ
QA	2	0 ... 4	0,02 ... 2	542220	VPPM-6TA-L-1-F-0L2H
QD	1	0 ... 4	0,02 ... 2	542217	VPPM-6TA-L-1-F-0L2H-S1
QB	2	0 ... 8	0,06 ... 6	542221	VPPM-6TA-L-1-F-0L6H
QE	1	0 ... 8	0,06 ... 6	542218	VPPM-6TA-L-1-F-0L6H-S1
QC	2	0 ... 11	0,1 ... 10	542222	VPPM-6TA-L-1-F-0L10H
QF	1	0 ... 11	0,1 ... 10	542219	VPPM-6TA-L-1-F-0L10H-S1
QL	1	0 ... 4	0,02 ... 2	572407	VPPM-8TA-L-1-F-0L2H-S1C1
QG	2	0 ... 4	0,02 ... 2	572410	VPPM-8TA-L-1-F-0L2H-C1
QM	1	0 ... 8	0,06 ... 6	572408	VPPM-8TA-L-1-F-0L6H-S1C1
QH	2	0 ... 8	0,06 ... 6	572411	VPPM-8TA-L-1-F-0L6H-C1
QN	1	0 ... 11	0,1 ... 10	572409	VPPM-8TA-L-1-F-0L10H-S1C1
QK	2	0 ... 11	0,1 ... 10	572412	VPPM-8TA-L-1-F-0L10H-C1

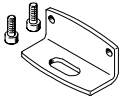
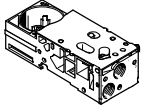
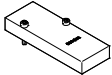
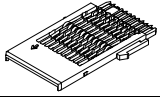
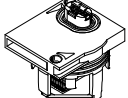
Bestellangaben – Zubehör		
Benennung	Teile-Nr.	Typ
 Befestigung	558844	VMPA-BG
 Anschlussplatte ohne Elektrikverkettung und ohne Elektrikmodul	542223	VMPA-FB-AP-P1
 Abdeckplatte	559638	VMPA-P-RP
 Elektrikverkettung für Anschlussplatte des Proportional-Druckregelventils	537998	VMPA1-FB-EV-AB
 Elektrikmodul	542224	VMPA-FB-EMG-P1

Ventilinsel MPA-S

Zubehör



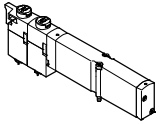
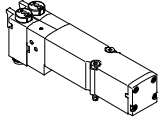



FESTO

Bestellangaben						
	Code	Ventilfunktion	Baubreite [mm]	Teile-Nr.	Typ	
Magnetventil einzeln						
 	5/2-Wegeventil					
	M	monostabil		10	533342	VMPA1-M1H-M-PI
				20	537952	VMPA2-M1H-M-PI
	MS	monostabil, Rückstellung über mechanische Feder		10	571334	VMPA1-M1H-MS-PI
				20	571333	VMPA2-M1H-MS-PI
	MU	Polymer-Sitzventil, monostabil, Rückstellung über mechanische Feder		10	553113	VMPA1-M1H-MU-PI
	J	bistabil		10	533343	VMPA1-M1H-J-PI
				20	537953	VMPA2-M1H-J-PI
	2x 3/2-Wegeventil					
	N	Ruhestellung offen		10	533348	VMPA1-M1H-N-PI
				20	537958	VMPA2-M1H-N-PI
	NS	Ruhestellung offen, Rückstellung über mechanische Feder		10	556839	VMPA1-M1H-NS-PI
				20	568655	VMPA2-M1H-NS-PI
	NU	Polymer-Sitzventil, Ruhestellung offen, Rückstellung über mechanische Feder		10	553111	VMPA1-M1H-NU-PI
	K	Ruhestellung geschlossen		10	533347	VMPA1-M1H-K-PI
				20	537957	VMPA2-M1H-K-PI
	KS	Ruhestellung geschlossen, Rückstellung über mechanische Feder		10	556838	VMPA1-M1H-KS-PI
20				568656	VMPA2-M1H-KS-PI	
KU	Polymer-Sitzventil, Ruhestellung geschlossen, Rückstellung über mechanische Feder		10	553110	VMPA1-M1H-KU-PI	
H	Ruhestellung 1x offen, Ruhestellung 1x geschlossen		10	533349	VMPA1-M1H-H-PI	
			20	537959	VMPA2-M1H-H-PI	
HS	Ruhestellung 1x offen, Ruhestellung 1x geschlossen, Rückstellung über mechanische Feder		10	556840	VMPA1-M1H-HS-PI	
			20	568658	VMPA2-M1H-HS-PI	
HU	Polymer-Sitzventil, Ruhestellung 1x offen, Ruhestellung 1x geschlossen, Rückstellung über mechanische Feder		10	553112	VMPA1-M1H-HU-PI	
5/3-Wegeventil						
B	Mittelstellung belüftet		10	533344	VMPA1-M1H-B-PI	
			20	537954	VMPA2-M1H-B-PI	
G	Mittelstellung geschlossen		10	533345	VMPA1-M1H-G-PI	
			20	537955	VMPA2-M1H-G-PI	
E	Mittelstellung entlüftet		10	533346	VMPA1-M1H-E-PI	
			20	537956	VMPA2-M1H-E-PI	
3/2-Wegeventil						
W	Ruhestellung offen, externe Druckeinspeisung		10	540050	VMPA1-M1H-W-PI	
			20	540051	VMPA2-M1H-W-PI	
X	Ruhestellung geschlossen, externe Druckeinspeisung		10	534415	VMPA1-M1H-X-PI	
			20	537961	VMPA2-M1H-X-PI	
2x 2/2-Wegeventil						
D	Ruhestellung geschlossen		10	533350	VMPA1-M1H-D-PI	
			20	537960	VMPA2-M1H-D-PI	
DS	Ruhestellung geschlossen, Rückstellung über mechanische Feder		10	556841	VMPA1-M1H-DS-PI	
			20	568657	VMPA2-M1H-DS-PI	
I	1x Ruhestellung geschlossen 1x Ruhestellung geschlossen, ausschließlich reversibel		10	543605	VMPA1-M1H-I-PI	
			20	543703	VMPA2-M1H-I-PI	

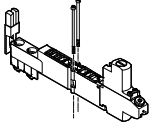
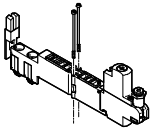
Ventilinsel MPA-S

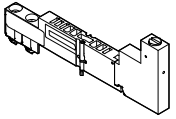







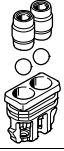

Zubehör

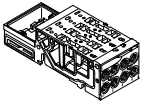
FESTO

Bestellangaben – Höhenverkettungen Baubreite 10 mm					
	Code	Beschreibung	Teile-Nr.	Typ	
Druckreglerplatte, feststehende M5 Schnittstelle für Manometeranschluss					
	PF	für Anschluss 1	Druckregelbereich 0,5 ... 5 bar	564911	VMPA1-B8-R1-M5-06
	PA		Druckregelbereich 0,5 ... 8,5 bar	564908	VMPA1-B8-R1-M5-10
	PH	für Anschluss 2	Druckregelbereich 2 ... 5 bar	564912	VMPA1-B8-R2-M5-06
	PC		Druckregelbereich 2 ... 8,5 bar	564909	VMPA1-B8-R2-M5-10
	PG	für Anschluss 4	Druckregelbereich 2 ... 5 bar	564913	VMPA1-B8-R3-M5-06
	PB		Druckregelbereich 2 ... 8,5 bar	564910	VMPA1-B8-R3-M5-10
Druckreglerplatte, schwenkbare M5 Schnittstelle für Manometeranschluss					
	PF	für Anschluss 1	Druckregelbereich 0,5 ... 5 bar	549052	VMPA1-B8-R1C2-C-06
	PA		Druckregelbereich 0,5 ... 8,5 bar	543339	VMPA1-B8-R1C2-C-10
	PH	für Anschluss 2	Druckregelbereich 2 ... 5 bar	549053	VMPA1-B8-R2C2-C-06
	PC		Druckregelbereich 2 ... 8,5 bar	543340	VMPA1-B8-R2C2-C-10
	PG	für Anschluss 4	Druckregelbereich 2 ... 5 bar	549054	VMPA1-B8-R3C2-C-06
	PB		Druckregelbereich 2 ... 8,5 bar	543341	VMPA1-B8-R3C2-C-10
Manometer für Druckreglerplatte					
	VE	M5 Schnittstelle, schwenkbar	Betriebsdruck 0 ... 10 bar	Anzeigebereich 0 ... 10 bar	132340 MA-15-10-M5
	VD		Betriebsdruck 0 ... 10 bar	Anzeigebereich 0 ... 145 psi	132341 MA-15-145-M5-PSI
Sperr-Steckverschraubung					
	–	für MPA1, M5 Schnittstelle, feststehend		153291	QSK-M5-4
Vertikal-Drucksperrplatte					
	PS	zum manuellen Trennen eines einzelnen Ventils von der Druckversorgung der Ventilinsel (Kanal 1 und 12/14 Steuerluftversorgung), Betriebsdruck 3 ... 8 bar		567805	VMPA1-HS
Festdrossel					
	–	Hohlschraube, zur Drosselung der Abluft in Kanal 3 und 5 (nur für Baubreite 10 mm) (10 Stück)	4,5 l/min	572544	VMPA1-FT-NW0.3-10
			10,5 l/min	572545	VMPA1-FT-NW0.5-10
			20,0 l/min	572546	VMPA1-FT-NW0.7-10
			38,5 l/min	572547	VMPA1-FT-NW1.0-10
			55,0 l/min	572548	VMPA1-FT-NW1.2-10
			85,0 l/min	572549	VMPA1-FT-NW1.5-10
	110,0 l/min	572550	VMPA1-FT-NW1.7-10		
Drossel-Set					
	–	Festdrosseln, jeweils zwei Stück jeder Größe, zwei Halter und Montagewerkzeug		572543	VMPA1-FT-NW0.3-1.7
Halter für Festdrossel					
	–	Halter für Abluftöffnung der Anschlussplatte (10 Stück)		572542	VMPA1-FTI-10

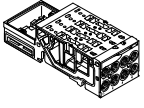









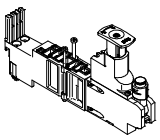
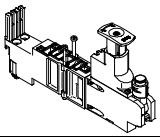

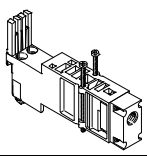
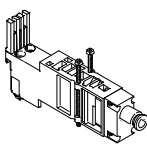
Ventilinsel MPA-S

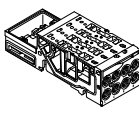
Zubehör

Bestellangaben – Höhenverktungen Baubreite 10 mm						
	Code	Beschreibung	Teile-Nr.	Typ		
Rückschlagventil						
	–	Einbau in Kanal 3 bzw. 5 der dafür geeigneten Anschlussplatten (Lieferumfang: 10 Stück Ventileinsatz, 20 Stück Kugel, 20 Stück Dichthülse, 1 Stück Montagewerkzeug; ausreichend für 10 Rückschlagventile)	8039819	VMPA1-RV		
Anschlussplatten für Rückschlagventil-Einbau						
	–	für Multipol/Feldbus, vier Ventilplätze, ohne Elektrikverktung	ohne Kanaltrennung	578860	VMPA1-FB-APF-4-1	
			Kanal 1 gesperrt	578861	VMPA1-FB-APF-4-1-T1	
			Kanal 1 gesperrt und Kanal 3/5 gesperrt	578862	VMPA1-FB-APF-4-1-S1	
Anschlussplatten mit eingebautem Rückschlagventil in Kanal 3 und 5						
	–	für Multipol/Feldbus, vier Ventilplätze, ohne Elektrikverktung	ohne Kanaltrennung	8034547	VMPA1-FB-AP-4-1-RV	
			Kanal 1 gesperrt	8034549	VMPA1-FB-AP-4-1-T1-RV	
			Kanal 1 gesperrt und Kanal 3/5 gesperrt	8034551	VMPA1-FB-AP-4-1-S1-RV	

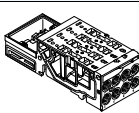
Ventilinsel MPA-S

Zubehör

Bestellangaben – Höhenverketungen Baubreite 20 mm					
	Code	Beschreibung	Teile-Nr.	Typ	
Druckreglerplatte mit Cartridge-Anschluss 10 mm für Manometer, Druckregler nicht reversibel					
	PF	für Anschluss 1	Druckregelbereich 0,5 ... 5 bar	549055	VMPA2-B8-R1C2-C-06
			Druckregelbereich 0,5 ... 8,5 bar	543342	VMPA2-B8-R1C2-C-10
	PH	für Anschluss 2	Druckregelbereich 2 ... 5 bar	549056	VMPA2-B8-R2C2-C-06
			Druckregelbereich 2 ... 8,5 bar	543343	VMPA2-B8-R2C2-C-10
	PG	für Anschluss 4	Druckregelbereich 2 ... 5 bar	549057	VMPA2-B8-R3C2-C-06
			Druckregelbereich 2 ... 8,5 bar	543344	VMPA2-B8-R3C2-C-10
Druckreglerplatte mit Cartridge-Anschluss 10 mm für Manometer, Druckregler reversibel					
	PN	für Anschluss 2	Druckregelbereich 0,5 ... 5 bar	549113	VMPA2-B8-R6C2-C-06
			Druckregelbereich 0,5 ... 8,5 bar	543347	VMPA2-B8-R6C2-C-10
	PM	für Anschluss 4	Druckregelbereich 0,5 ... 5 bar	549114	VMPA2-B8-R7C2-C-06
			Druckregelbereich 0,5 ... 8,5 bar	543348	VMPA2-B8-R7C2-C-10
Manometer für Druckreglerplatte					
	T	Cartridge-Anschluss 10 mm	Betriebsdruck/Anzeigebereich 0 ... 10 bar	543488	PAGN-26-10-P10
	-		Betriebsdruck/Anzeigebereich 0 ... 16 bar	543487	PAGN-26-16-P10
	-		Betriebsdruck/Anzeigebereich 0 ... 1,0 MPa	563736	PAGN-26-1M-P10
	-		Betriebsdruck/Anzeigebereich 0 ... 1,6 MPa	563735	PAGN-26-1.6M-P10
Gewindeadapter für Druckreglerplatte					
	-	Cartridge-Anschluss 10 mm auf Gewinde G1/8	565811	QSP-10-G1/8	
Vertikal-Versorgungsplatte					
	PV	mit Anschlussgewinde	G1/8	8029486	VMPA2-VSP-0
		mit Verschraubung für Schlauch-Außen Ø	6 mm	8035441	VMPA2-VSP-QS6
	PV	mit Verschraubung für Schlauch-Außen Ø	8 mm	8029488	VMPA2-VSP-QS8
			10 mm	8029489	VMPA2-VSP-QS10
			1/4"	8035442	VMPA2-VSP-QS1/4
			5/16"	8029491	VMPA2-VSP-QS5/16
			3/8"	8029492	VMPA2-VSP-QS3/8
Rückschlagventil					
	-	Einbau in Kanal 3 bzw. 5 der dafür geeigneten Anschlussplatten (Lieferumfang: 10 Stück Rückschlagventile, 1 Stück Montagewerkzeug)	8039821	VMPA2-RV	
Anschlussplatten für Rückschlagventil-Einbau					
	-	für Multipol/Feldbus, zwei Ventilplätze, ohne Elektrikverkettung	ohne Kanaltrennung	578863	VMPA2-FB-APF-2-1 
			Kanal 1 gesperrt	578864	VMPA2-FB-APF-2-1-T0 
			Kanal 1 gesperrt und Kanal 3/5 gesperrt	578865	VMPA2-FB-APF-2-1-S0 
Anschlussplatten mit eingebautem Rückschlagventil in Kanal 3 und 5					
	-	für Multipol/Feldbus, zwei Ventilplätze, ohne Elektrikverkettung	ohne Kanaltrennung	8034548	VMPA2-FB-AP-2-1-RV 
			Kanal 1 gesperrt	8034550	VMPA2-FB-AP-2-1-T0-RV 
			Kanal 1 gesperrt und Kanal 3/5 gesperrt	8034552	VMPA2-FB-AP-2-1-S0-RV 

Ventilinsel MPA-S

Zubehör

FESTO

Bestellangaben – Proportional-Druckregelventil						
	Code	Linearitätsfehler Fullscale	Eingangsdruck 1	Druckregelbereich	Teile-Nr.	Typ
	QA	2%	0 ... 4 bar	0,02 ... 2 bar	542220	VPPM-6TA-L-1-F-0L2H
	QD	1%	0 ... 4 bar	0,02 ... 2 bar	542217	VPPM-6TA-L-1-F-0L2H-S1
	QB	2%	0 ... 8 bar	0,06 ... 6 bar	542221	VPPM-6TA-L-1-F-0L6H
	QE	1%	0 ... 8 bar	0,06 ... 6 bar	542218	VPPM-6TA-L-1-F-0L6H-S1
	QC	2%	0 ... 11 bar	0,1 ... 10 bar	542222	VPPM-6TA-L-1-F-0L10H
	QF	1%	0 ... 11 bar	0,1 ... 10 bar	542219	VPPM-6TA-L-1-F-0L10H-S1
	QL	1%	0 ... 4 bar	0,02 ... 2 bar	572407	VPPM-8TA-L-1-F-0L2H-S1C1
	QG	2%	0 ... 4 bar	0,02 ... 2 bar	572410	VPPM-8TA-L-1-F-0L2H-C1
	QM	1%	0 ... 8 bar	0,06 ... 6 bar	572408	VPPM-8TA-L-1-F-0L6H-S1C1
	QH	2%	0 ... 8 bar	0,06 ... 6 bar	572411	VPPM-8TA-L-1-F-0L6H-C1
	QN	1%	0 ... 11 bar	0,1 ... 10 bar	572409	VPPM-8TA-L-1-F-0L10H-S1C1
	QK	2%	0 ... 11 bar	0,1 ... 10 bar	572412	VPPM-8TA-L-1-F-0L10H-C1

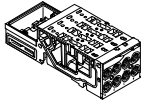
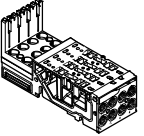
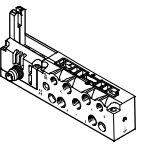
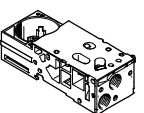
Bestellangaben					
Benennung		Baubreite [mm]	Teile-Nr.	Typ	
Anschlussplatte – ohne Elektrikverkettung					
	für Multipol/Feldbus	vier Ventilplätze	10	533352	VMPA1-FB-AP-4-1
		zwei Ventilplätze	20	538000	VMPA2-FB-AP-2-1
	für Multipol/Feldbus, Kanal 1 gesperrt	vier Ventilplätze	10	538657	VMPA1-FB-AP-4-1-T1
		zwei Ventilplätze	20	538677	VMPA2-FB-AP-2-1-T0
	für Multipol/Feldbus, Kanal 1 gesperrt und Kanal 3/5 gesperrt	vier Ventilplätze	10	555901	VMPA1-FB-AP-4-1-S1
		zwei Ventilplätze	20	555902	VMPA2-FB-AP-2-1-S0
Anschlussplatte – inkl. Elektrikverkettung und Elektronikmodul					
	für Feldbus	vier Ventilplätze	10	546802	VMPA1-AP-4-1-EMS-8
		zwei Ventilplätze	20	546803	VMPA2-AP-2-1-EMS-4
	für Multipol	vier Magnetspulen	10	546806	VMPA1-AP-4-1-EMM-4
		zwei Magnetspulen	20	546807	VMPA2-AP-2-1-EMM-2
		acht Magnetspulen	10	546804	VMPA1-AP-4-1-EMM-8
		vier Magnetspulen	20	546805	VMPA2-AP-2-1-EMM-4
Anschlussplatte – für Einzelanschluss					
	ohne ATEX-Kennzeichnung	interne Steuerluft	10	533394	VMPA1-IC-AP-1
			20	537981	VMPA2-IC-AP-1
		externe Steuerluft	10	533395	VMPA1-IC-AP-S-1
			20	537982	VMPA2-IC-AP-S-1
	mit ATEX-Kennzeichnung: II 3G Ex nA IIC T4 XGc	interne Steuerluft	10	8005149	VMPA1-IC-AP-1-EX1E
			20	8005151	VMPA2-IC-AP-1-EX1E
		externe Steuerluft	10	8005150	VMPA1-IC-AP-S-1-EX1E
			20	8005152	VMPA2-IC-AP-S-1-EX1E
Anschlussplatte – für Proportional-Druckregelventil					
	ohne Elektrikverkettung und ohne Elektrikmodul			542223	VMPA-FB-AP-P1

Ventilinsel MPA-S

Zubehör

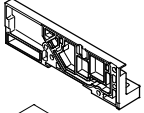
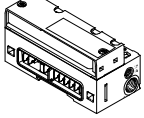
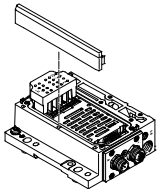
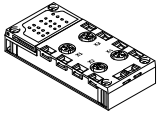
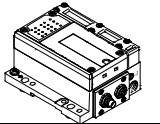
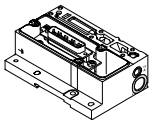

FESTO

Bestellangaben					
Benennung				Teile-Nr.	Typ
Endplatte und Pneumatik-Interface Feldbus					
 	Endplatte rechts			533373	VMPA-EPR
	Endplatte rechts, mit Anschluss 82/84 für gefasste Abluft (Anschlussgewinde M5)			8029133	VMPA-EPR-G
	Pneumatik-Interface, gefasste Abluft interne Steuerluft			533370	VMPA-FB-EPL-G
	Pneumatik-Interface, gefasste Abluft interne Steuerluft, für CPX-Metallverkettung			552286	VMPA-FB-EPLM-G
	Pneumatik-Interface, gefasste Abluft externe Steuerluft			533369	VMPA-FB-EPL-E
	Pneumatik-Interface, gefasste Abluft externe Steuerluft, für CPX-Metallverkettung			552285	VMPA-FB-EPLM-E
	Pneumatik-Interface, Flächenschalldämpfer interne Steuerluft			533372	VMPA-FB-EPL-GU
	Pneumatik-Interface, Flächenschalldämpfer interne Steuerluft, für CPX-Metallverkettung			552288	VMPA-FB-EPLM-GU
	Pneumatik-Interface, Flächenschalldämpfer externe Steuerluft			533371	VMPA-FB-EPL-EU
	Pneumatik-Interface, Flächenschalldämpfer externe Steuerluft, für CPX-Metallverkettung			552287	VMPA-FB-EPLM-EU
Elektrik-Anschaltung für AS-Interface					
	4 Eingänge/4 Ausgänge, nach Spec. 2.1	interne Steuerluft	gefasste Abluft	546989	VMPA-ASI-EPL-G-4E4A-Z
			Schalldämpfer	546991	VMPA-ASI-EPL-GU-4E4A-Z
		externe Steuerluft	gefasste Abluft	546988	VMPA-ASI-EPL-E-4E4A-Z
			Schalldämpfer	546990	VMPA-ASI-EPL-EU-4E4A-Z
	8 Eingänge/8 Ausgänge, nach Spec. 2.1	interne Steuerluft	gefasste Abluft	546993	VMPA-ASI-EPL-G-8E8A-Z
			Schalldämpfer	546995	VMPA-ASI-EPL-GU-8E8A-Z
		externe Steuerluft	gefasste Abluft	546992	VMPA-ASI-EPL-E-8E8A-Z
			Schalldämpfer	546994	VMPA-ASI-EPL-EU-8E8A-Z
	8 Eingänge/8 Ausgänge, nach Spec. 3.0, erweiterter Adressierbereich	interne Steuerluft	gefasste Abluft	573184	VMPA-ASI-EPL-G-8E8A-CE
			Schalldämpfer	573186	VMPA-ASI-EPL-GU-8E8A-CE
		externe Steuerluft	gefasste Abluft	573183	VMPA-ASI-EPL-E-8E8A-CE
			Schalldämpfer	573185	VMPA-ASI-EPL-EU-8E8A-CE
Anschlussblock für AS-Interface					
	Dose M12, 5-polig			195704	CPX-AB-4-M12X2-5POL
	Dose, M8, 3-polig			195706	CPX-AB-8-M8-3POL
	Federzugklemmen, 32-polig			195708	CPX-AB-8-KL-4POL
	Dose SUB-D, 25-polig			525676	CPX-AB-1-SUB-BU-25POL
	Dose, Schnellanschluss 4-polig			525636	CPX-AB-4-HAR-4POL
Elektrik-Anschaltung für CPI					
	externe Steuerluft, gefasste Abluft			546983	VMPA-CPI-EPL-E
	interne Steuerluft, gefasste Abluft			546984	VMPA-CPI-EPL-G
	externe Steuerluft, Schalldämpfer			546985	VMPA-CPI-EPL-EU
	interne Steuerluft, Schalldämpfer			546986	VMPA-CPI-EPL-GU
Elektrik-Anschaltung für Multipolanschluss					
	externe Steuerluft, gefasste Abluft			540893	VMPA1-MPM-EPL-E
	interne Steuerluft, gefasste Abluft			540894	VMPA1-MPM-EPL-G
	externe Steuerluft, Schalldämpfer			540895	VMPA1-MPM-EPL-EU
	interne Steuerluft, Schalldämpfer			540896	VMPA1-MPM-EPL-GU

Ventilinsel MPA-S

Zubehör

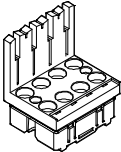
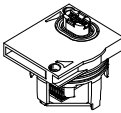
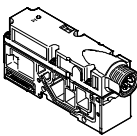

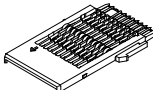

FESTO

Bestellangaben						
Benennung		Baubreite [mm]		Teile-Nr. Typ		
Elektronikmodul für Feldbusanschluss						
	ohne getrenntem Stromkreis	4 Spulen	20	537983	VMPA2-FB-EMS-4	
		8 Spulen	10	533360	VMPA1-FB-EMS-8	
	mit getrenntem Stromkreis	4 Spulen	20	537984	VMPA2-FB-EMG-4	
		8 Spulen	10	533361	VMPA1-FB-EMG-8	
	für Feldbusanschluss mit erweiterter Diagnosefunktion					
	ohne getrenntem Stromkreis	4 Spulen	20	543332	VMPA2-FB-EMS-D2-4	
		8 Spulen	10	543331	VMPA1-FB-EMS-D2-8	
	mit getrenntem Stromkreis	4 Spulen	20	543334	VMPA2-FB-EMG-D2-4	
		8 Spulen	10	543333	VMPA1-FB-EMG-D2-8	
	für Multipolanschluss modular (MPM)					
			2 Spulen	20	537985	VMPA2-MPM-EMM-2
			4 Spulen	20	537986	VMPA2-MPM-EMM-4
4 Spulen			10	537987	VMPA1-MPM-EMM-4	
8 Spulen			10	537988	VMPA1-MPM-EMM-8	
Elektrikmodul						
	für Proportional-Druckregelventil			542224	VMPA-FB-EMG-P1	
Elektrische Versorgungsplatte						
	Steckeranschluss M18, 3-polig			541082	VMPA-FB-SP-V	
	Steckeranschluss 7/8", 5-polig			541083	VMPA-FB-SP-7/8-V-5POL	
	Steckeranschluss 7/8", 4-polig			541084	VMPA-FB-SP-7/8-V-4POL	
Elektrikverkettung für Multipolanschluss und AS-Interface						
	für eine Anschlussplatte	2 Spulen	20	537989	VMPA2-MPM-EV-AB-2	
		4 Spulen	10	537993	VMPA1-MPM-EV-AB-4	
		8 Spulen	10	537994	VMPA1-MPM-EV-AB-8	
	für eine Anschlussplatte mit pneumatischer Versorgungsplatte (links neben der Anschlussplatte)	2 Spulen	20	537991	VMPA2-MPM-EV-ABV-2	
		4 Spulen	10	537995	VMPA1-MPM-EV-ABV-4	
		8 Spulen	10	537996	VMPA1-MPM-EV-ABV-8	
Elektrikverkettung für Feldbusanschluss und CPI						
	für Anschlussplatten MPA Größe 1 und 2 und Proportional-Druckregelventie		10 20	537998	VMPA1-FB-EV-AB	
	für eine pneumatische Versorgungsplatte			537999	VMPA1-FB-EV-V	

Ventilinsel MPA-S

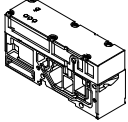
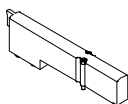
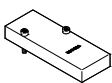
Zubehör

FESTO

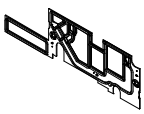
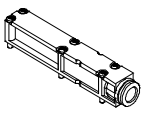
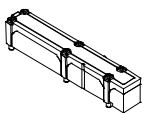
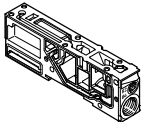

Bestellangaben			
Benennung		Teile-Nr.	Typ
Drucksensor			
	zur Überwachung des Betriebsdruckes im Kanal 1	541085	VMPA-FB-PS-1
	zur Überwachung des Druckes in den Abluftkanälen 3 und 5	541086	VMPA-FB-PS-3/5
	zur Überwachung eines externen Prozessdruckes	541087	VMPA-FB-PS-P1
Abdeckung			
	Abdeckplatte für Ventilplatz ¹⁾	533351	VMPA1-RP
		537962	VMPA2-RP
	Abdeckplatte	559638	VMPA-P-RP
	Abdeckkappe für Handhilfsbetätigung mit codierter Abdeckkappe, Handhilfsbetätigung tastend (10 Stück)	540897	VMPA-HBT-B
	Abdeckkappe für Handhilfsbetätigung, verdeckt, Handhilfsbetätigung blockiert, (10 Stück)	540898	VMPA-HBV-B
	Abdeckkappe für Handhilfsbetätigung, Handhilfsbetätigung rastend, ohne Zubehör manuell bedienbar, (10 Stück)	8002234	VAMC-L1-CD
	Bezeichnungsträger für ein Bezeichnungsschild und Abdeckung von Schaltzustandsanzeige und der Handhilfsbetätigung (blockiert), (10 Stück)	570818	ASLR-D-L1
Dichtung für Anschlussblock			
	MPA mit gefasster Abluft	Kein Kanal getrennt	533359 VMPA1-DP
		Kanal 1 getrennt	533363 VMPA1-DP-P
		Kanal 3/5 getrennt	533364 VMPA1-DP-RS
		Kanal 1 und 3/5 getrennt	533365 VMPA1-DP-PRS
	MPA mit Flächenschalldämpfer	Kein Kanal getrennt	533355 VMPA1-DPU
		Kanal 1 getrennt	533356 VMPA1-DPU-P
		Kanal 3/5 getrennt	533357 VMPA1-DPU-RS
		Kanal 1 und 3/5 getrennt	533358 VMPA1-DPU-PRS
Abluftplatte			
	gefasste Abluft, mit Steckanschluss 10 mm	533375	VMPA-AP
	gefasste Abluft, mit Anschluss QS-3/8	541629	VMPA-AP-3/8
	Flächenschalldämpfer	533374	VMPA-APU
Versorgungsplatte (ohne Abluftplatte)			
	für gefasste Abluft	533354	VMPA1-FB-SP
	für Flächenschalldämpfer	533353	VMPA1-FB-SPU

1) Ein Haftetikett ist beigelegt.

Ventilinsel MPA-S

Zubehör

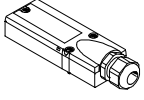
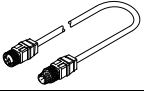
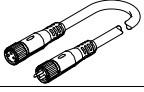



FESTO

Bestellangaben				
Benennung		Teile-Nr.	Typ	
Multipolanschluss, elektrisch				
	Haube ohne Anschlussleitung zum selbst konfektionieren	533198	VMPA-KMS-H	
	PVC-Anschlussleitung für 8 Ventilsolen	2,5 m	533195	VMPA-KMS1-8-2,5
		5 m	533196	VMPA-KMS1-8-5
		10 m	533197	VMPA-KMS1-8-10
	PVC-Anschlussleitung für 24 Ventilsolen	2,5 m	533192	VMPA-KMS1-24-2,5
		5 m	533193	VMPA-KMS1-24-5
		10 m	533194	VMPA-KMS1-24-10
	PUR-Anschlussleitung für 8 Ventilsolen, für Schleppkette geeignet	2,5 m	533504	VMPA-KMS2-8-2,5-PUR
		5 m	533505	VMPA-KMS2-8-5-PUR
		10 m	533506	VMPA-KMS2-8-10-PUR
	PUR-Anschlussleitung für 24 Ventilsolen, für Schleppkette geeignet	2,5 m	533501	VMPA-KMS2-24-2,5-PUR
		5 m	533502	VMPA-KMS2-24-5-PUR
10 m		533503	VMPA-KMS2-24-10-PUR	
Verbindungsleitung, AS-Interface-Anschluss				
	<ul style="list-style-type: none"> • Dose gerade, M12x1, 5-polig, A-codiert • Stecker gerade, M12x1, 4-polig, A-codiert 	0,2 m	542129 NEBU-M12G5-F-0.2-M12G4	
	Baukasten für beliebige Verbindungsleitung	–	→ Internet: nebu	
Verbindungsleitung, CPI-Anschluss				
	<ul style="list-style-type: none"> • Stecker gewinkelt, 5-polig • Dose gewinkelt, 5-polig 	0,25 m	540327 KVI-CP-3-WS-WD-0,25	
		0,5 m	540328 KVI-CP-3-WS-WD-0,5	
		2 m	540329 KVI-CP-3-WS-WD-2	
		5 m	540330 KVI-CP-3-WS-WD-5	
		8 m	540331 KVI-CP-3-WS-WD-8	
	<ul style="list-style-type: none"> • Stecker gerade, 5-polig • Dose gerade, 5-polig 	2 m	540332 KVI-CP-3-GS-GD-2	
		5 m	540333 KVI-CP-3-GS-GD-5	
		8 m	540334 KVI-CP-3-GS-GD-8	

Ventilinsel MPA-S

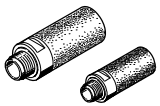
Zubehör

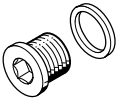





FESTO

Bestellangaben		Teile-Nr.	Typ
Steckverschraubung für Anschlussblock, Pneumatik-Interface, Versorgungsplatte			
	Anschlussgewinde M5 für Schlauchaußen-Ø	3 mm (10 Stück)	153313 QSM-M5-3-I
		4 mm (10 Stück)	153315 QSM-M5-4-I
		6 mm (10 Stück)	153317 QSM-M5-6-I
		5/32" (1 Stück)	130593 QSM-M5-5/32-I-U-M
		3/16" (1 Stück)	183750 QSM-M5-3/16-I-U-M
		1/4" (50 Stück)	130591 QSM-M5-1/4-I-U-M
	Anschlussgewinde M7 für Schlauchaußen-Ø	4 mm (10 Stück)	153319 QSM-M7-4-I
		6 mm (10 Stück)	153321 QSM-M7-6-I
		3/16" (1 Stück)	183739 QSM-M7-3/16-I-U-M
		1/4" (50 Stück)	183740 QSM-M7-1/4-I-U-M
	Anschlussgewinde G1/8 für Schlauchaußen-Ø	6 mm (10 Stück)	186107 QS-G1/8-6-I
		8 mm (10 Stück)	186109 QS-G1/8-8-I
		1/4" (1 Stück)	183741 QS-1/8-1/4-I-U-M
		5/16" (1 Stück)	183742 QS-1/8-5/16-I-U-M
	Anschlussgewinde G1/4 für Schlauchaußen-Ø	8 mm (10 Stück)	186110 QS-G1/4-8-I
		10 mm (10 Stück)	186112 QS-G1/4-10-I
5/16" (1 Stück)		183743 QS-1/4-5/16-I-U-M	
3/8" (1 Stück)		183744 QS-1/4-3/8-I-U-M	
Schalldämpfer			
	Anschlussgewinde	M5 (1 Stück)	165003 UC-M5
		M7 (1 Stück)	161418 UC-M7
		G1/4 (1 Stück)	165004 UC-1/4
		G1/8 (1 Stück)	161419 UC-1/8
	Anschlussart Steckhülse	3 mm (1 Stück)	165005 UC-QS-3H
		4 mm (1 Stück)	165006 UC-QS-4H
		6 mm (1 Stück)	165007 UC-QS-6H
		8 mm (1 Stück)	175611 UC-QS-8H
		10 mm (1 Stück)	526475 UC-QS-10H
Blindstopfen			
	Gewinde M5 (10 Stück)	3843 B-M5	
			Gewinde M7 (10 Stück)
Gewinde G1/8 (10 Stück)	3568 B-1/8		
Gewinde G1/4 (10 Stück)	3569 B-1/4		
Stopfen			
	Blindstopfen für Schlauchaußen-Ø (10 Stück)	4 mm	153267 QSC-4H
		6 mm	153268 QSC-6H
		8 mm	153269 QSC-8H
		10 mm	153270 QSC-10H
		3/16"	564785 QBC-3/16H-U
		1/4"	564786 QBC-1/4H-U
		5/16"	564787 QBC-5/16H-U
		3/8"	564788 QBC-3/8H-U

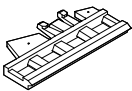
Ventilinsel MPA-S

Zubehör

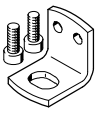
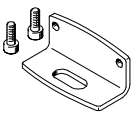
FESTO

Bestellangaben			
Benennung		Teile-Nr.	Typ
Bezeichnungsschilder			
	Schilderträger für Anschlussblock, transparent, für Papierfolienschild	533362	VMPA1-ST-1-4
	Schilderträger für Anschlussblock, 4fach, für IBS-6x10	544384	VMPA1-ST-2-4
	Bezeichnungsschilder 6 x 10 im Rahmen, 64 Stück	18576	IBS-6x10
	Bezeichnungsträger für ein Bezeichnungsschild und Abdeckung von der Handhilfsbetätigung, 10 Stück	570818	ASLR-D-L1
Befestigung			
	für Hutschiene	526032	CPX-CPA-BG-NRH
	Befestigung (für Versorgungsplatte)	534416	VMPA-BG-RW
	Befestigung (für Anschlussplatte Proportional-Druckregelventil)	558844	VMPA-BG
Anwenderdokumentation			
	MPA Pneumatik	deutsch	534240 P.BE-MPA-DE
		englisch	534241 P.BE-MPA-EN
		französisch	534243 P.BE-MPA-FR
		spanisch	534242 P.BE-MPA-ES
		italienisch	534244 P.BE-MPA-IT
	MPA-Elektronik-Beschreibung (Pneumatik-Module, Drucksensor, Proportional-Druckregelventile, etc.)	deutsch	562112 P.BE-MPA-Elektronik-DE
		englisch	562113 P.BE-MPA-Elektronik-EN
		französisch	562115 P.BE-MPA-Elektronik-FR
		spanisch	562114 P.BE-MPA-Elektronik-ES
		italienisch	562116 P.BE-MPA-Elektronik-IT